時報

民國念三年四月念七日 星期五

今天二張售大洋三分四厘

第壹萬零六百四十八號

內政部登記證警字第五二三三號

影印海內珍本 發售預約

中華書局影印

清初殿版銅活字印 古今圖書集成

預約日期 本年四月起至九月底截止。

全書冊數 用三開大本，以原書九葉合一葉影印，分訂八百冊。

預約售價 定價八百元。預約一次繳款者四百元，分八次繳款者四百四十元，（第一次繳九十元，以後每三個月繳一次，每次繳五十元。繳第二次款，取第一次書，以此類推。）凡在六月底以前預約而一次繳款者，只收三百八十元。

出書日期 分兩年出齊，自本年秋季起，每三個月出一百冊。

印刷用紙 用特種連史紙精印，各書均加印書根。

郵費 除向上海總店取書者外，無論直接郵寄或向分局經理處取書，均加收郵費二十三元，須一次繳清。（指國內「除新疆蒙古等」及日本朝鮮）

書箱 書箱六只，排列三座，可代製，連底價洋五十元，須一次繳清。（書箱不能郵寄）

我國圖籍、浩如烟海、研究一問題、檢查多種圖書、不惟費時費力、抑且無從下手、例如研究田賦、雖將周禮、論孟、管子、二十四史、通典、通考以及各政論家專集盡行檢閱、尙不能免遺漏、此書則每一事項、將關係之書分條列入、一檢卽得、古人云事半功倍、此眞可謂事一功萬也、考此書爲陳夢雷纂輯、彼自稱讀書五十載、涉獵萬餘卷、就所藏書及誠親王允祉協一堂藏書約計一萬五千餘卷、輯爲是書、爲彙編者六、爲典三十二、爲部六千有零、凡在六合之內、鉅細畢舉、其在十三經二十四史者、隻字不遺、其在稗史子集者、十亦只删一二、較之前代太平御覽、册府元龜、精詳何止十倍、（見陳上誠親王書）雍正初年、因陳夢雷原附耿精忠、發遣邊外、但對於此書、不肯湮沒、重訂刊行、上諭云「陳夢雷處所存古今圖書集成一書、皆皇考指示訓誨、欽定條例、費數十年聖心、故能貫穿古今、彙合經史、天文地理、皆有圖記、下至山川草木、百工製造、海西祕法、靡不備具、洵爲典籍之大觀、此書工猶未竣、著九卿公舉一二學問淵博之人、令其編輯竣事、原稿內有訛錯未當者、卽加潤色增删、仰副皇考稽古博覽至意、」越四年成書、由蔣廷錫上進書表、（此表文載本書之首）却無纂修職官姓名、陳夢雷亦湮沒而不彰、良可慨也、

此書共一萬卷、目錄四十卷、雍正初年、刷印銅活字版僅六十四部、以後並未重印、（見故宮博物院文獻館史料旬刊第十四期）光緒十年、上海圖書集成局印扁字本、訛誤甚多、光緒十六年、總理各國事務衙門（後改外務部）委託同文書局照原書大小、影印一百部、每部工料三千五百餘兩、約合五千元、以若干部運京、若干部留滬、留滬之書、不久卽遭火厄、故流傳甚少、今惟扁字本舊書肆尙偶有之、

民國十五年、本局刊行四部備要全書之際、卽擬重印圖書集成、就扁字本影印、或用聚珍倣宋版排印、然細加整理之後、發現扁字本脫卷脫葉、脫行訛字、不可勝數、當卽竭力搜求銅活字本、然求之多年而不得、卽影印本亦鮮完全無缺者、客冬陳炳謙先生以銅活字本原書見貽、是書舊藏孔氏（嶽雪樓）葉氏（華溪）繼藏康氏（有爲）全書五千零二十冊、缺有六十二冊抄配、（現已另覓原本配齊、將來影印卽不用抄配本）每冊首均有孔氏葉氏康氏藏書之印、武進陶氏謂「同文影印本缺十餘葉、以與故宮所藏四部對勘、所缺相符、豈六十四部一律如斯耶、甚可惜也、」乃一一經核對、則草木典所缺之一葉、此本居然存在、且確係銅活字本、並非配補、誠人間瓌寶已、

玆用三開大本影印、以原書九葉合一葉、全書約五萬餘葉、分訂八百冊、此洋洋大觀之中國百科全書、遂能以最廉之價供學子之求矣、

原書康跋（原係墨蹟茲製版印入書內）

古今圖書集成爲清朝第一大書、將以軼宋之册府元龜、太平御覽、文苑英華、而與明之永樂大典競宏富者、浙揚蘇諸閣燬後、流傳日少、聞劉忠誠督兩江、將翻印時、查得只有湖南及廣東共三本、近經革亂、海內傳本益寥寥、京師經庚子破後、存本亦稀、此本自吾邑葉氏領運自京而來、粤費萬金、後歸吾邑孔氏、昔先師朱九江先生語我、嘗假讀館孔氏三月焉、今歸于我、一萬卷皆完好、誠中國之瓌寶也、願爲中國之文明保存之、自笑久爲亡人、流離異國之日多、絕少定居、安能以暇讀此祕笈、而藏此巨册、抑亦思古幽情不能自已者耶、孔子二千四百六十四年、癸丑冬十二月、南海康有爲

高宗題武英殿聚珍版曰、康熙年間、編古今圖書集成、刻銅字爲活版、貯之武英殿、歷年既久、銅字被竊、缺少有司、懼干咎、值乾隆初年、錢貴、遂請毀銅字供鑄、從之、因題詩曰毁銅昔悔彼刊木、比慙余悔其非計、而深惜之、故此書遂爲絕本也、更生父又記

古今圖書集成是中國唯一的百科全書
全書約二萬萬字包含圖書一萬五千餘卷
任何問題均原原本本將各書彙於一處
分六千餘目檢查極易可省遍查羣書之勞

▼印有樣張片索卽贈　另印樣本附例言要目等承索請附郵票五分

內容擷要

曆象彙編

乾象典　二十一部一百卷　內容係天地日月星辰風雲雨露霜雪火煙等、附有銅版精圖

歲功典　四十三部一百十六卷　內容係四季十二月閏月寒暑干支朝望晝夜等、均詳載有精圖

曆法典　六部一百四十卷　內容係曆法儀象漏刻測量算法數目等、備載我國古法與西法、有精圖

庶徵典　五十部一百八十八卷　內容係天變日月風雨等災異豐歉疫災地異人異神怪蝗災等

方輿彙編

坤輿典　二十一部一百四十卷　內容係土泥石沙水冰泉井都市關隘陵墓等

職方典　二百二十三部一千五百四十四卷　內容係各省各府州縣之沿革地志包羅二十四史九通各省府州縣志之重要材料、有地圖

山川典　四百零一部三百二十卷　內容係山川湖海之志書、窮源竟委、考古證今、各山各川均分別詳述、並有地勢景精圖

邊裔典　五百四十二部一百四十卷　自朝鮮日本蒙古安南以及東西南北各小國均記載歷遺可考證者代邊勝情形有地圖

明倫彙編

皇極典　三十一部三百卷　內容係帝王國號紀元以及治政用人賞罰禮俗等、可作我國政治史讀

宮闈典　十五部一百四十卷　內容係后妃宮女官寺以及皇子皇孫公主駙馬外戚等、歷代帝王之家庭狀況於此可見

官常典　六十五部八百卷　內容係中央地方宗藩部察各種官吏之沿革職守事實等、可作官制史及名官傳讀

家範典　三十一部一百十六卷　內容係父子兄弟夫婦嫡庶宗族姻戚奴婢等、實係社會史之家庭編

交誼典　三十七部一百二十卷　內容一部份係師友鄉黨各種關係、一部份係述好惡歎羨各種品性、可爲處世論人之資

氏族典　二千六百九十四部六百四十卷　內容單姓一千八百餘、複姓八百餘、各其歷史人物、不啻二千餘姓譜、且可作人名詞典

人事典　九十七部一百十二卷　內容一部份身體各部、一部份係年齡名字情感行動養生等、實係古代之生理衛生學及行爲論

閨媛典　十七部三百七十六卷　內容分淑孝烈節識藻慧奇巧福壽體恨悟職飾等部、古今婦女事蹟於此可見矣

博物彙編

藝術典　四十三部八百二十四卷　內容有農牧漁獵射御書畫醫卜星相等、而醫有五百二十卷、頗多傳抄及失傳之書、尤爲難得

神異典　七十部三百二十卷　內容係神異彙有儒釋道及妖怪等、可爲研究宗教材料、又可作小說讀

禽蟲典　三百十七部一百九十二卷　內容自鳳凰以下走獸自麒麟以下以及龍介魚蟲、均詳其狀況事實、並各有銅版精圖

草木典　七百部三百二十卷　內容有草木藥品禾穀豆蔬香料菜蔬等、其本草更詳備、並各有銅版精圖

理學彙編

經籍典　六十六部五百卷　內容分經史子集書雜著等、自河圖洛書以降歷代著作及名著注疏、無不詳記

學行典　九十六部三百卷　內容係自心性言語威儀孝弟忠信禮義廉恥以及隱逸俠勇、無不述其事理、記載其事實、可作學案及傳記讀

文學典　四十九部二百六十卷　內容係講各體文字、自詔命章奏以至書札序跋碑誌論說四六騷賦詩詞曲等、均敍其體裁源流代表作

字學典　二十四部一百六十卷　內容係講字之音義形體（眞草隸篆）以至書畫法帖書法及筆墨紙硯文房雜器、有精圖

經濟彙編

選舉典　二十九部一百三十六卷　內容係學校養士選舉辟召以及科舉監舉吏員貨役歸誠等

銓衡典　十二部一百二十卷　內容係官制考課考功勳給假起復封贈封建等制度、官規作一有系統之比較敍述

食貨典　八十三部三百六十卷　內容係戶口田制荒政賦役鹽法等、一部份係述米布帛等物產、一部份係述珍寶貨幣

禮儀典　七十部三百四十八卷　內容係冠昏葬祭朝覲賓享軍禮等、及一切冠服歷代禮制、均可考見、有精圖

樂律典　四十六部一百三十六卷　內容係律呂聲音歌舞、並詳述各種樂器、附以銅版精圖

戎政典　三十部三百卷　內容有兵制兵法火器水戰車戰兵略兵譏屯田馬政以及甲胄等、附有銅版精圖

祥刑典　二十六部一百八十卷　內容有律令刑獄囚繫等、及各種刑法刑具

考工典　一百五十四部二百五十二卷　內容係度量權衡及工巧、一部份係宮室園林之建築、一部份係器用城池橋梁舟車磁器玩具之製造、附精圖

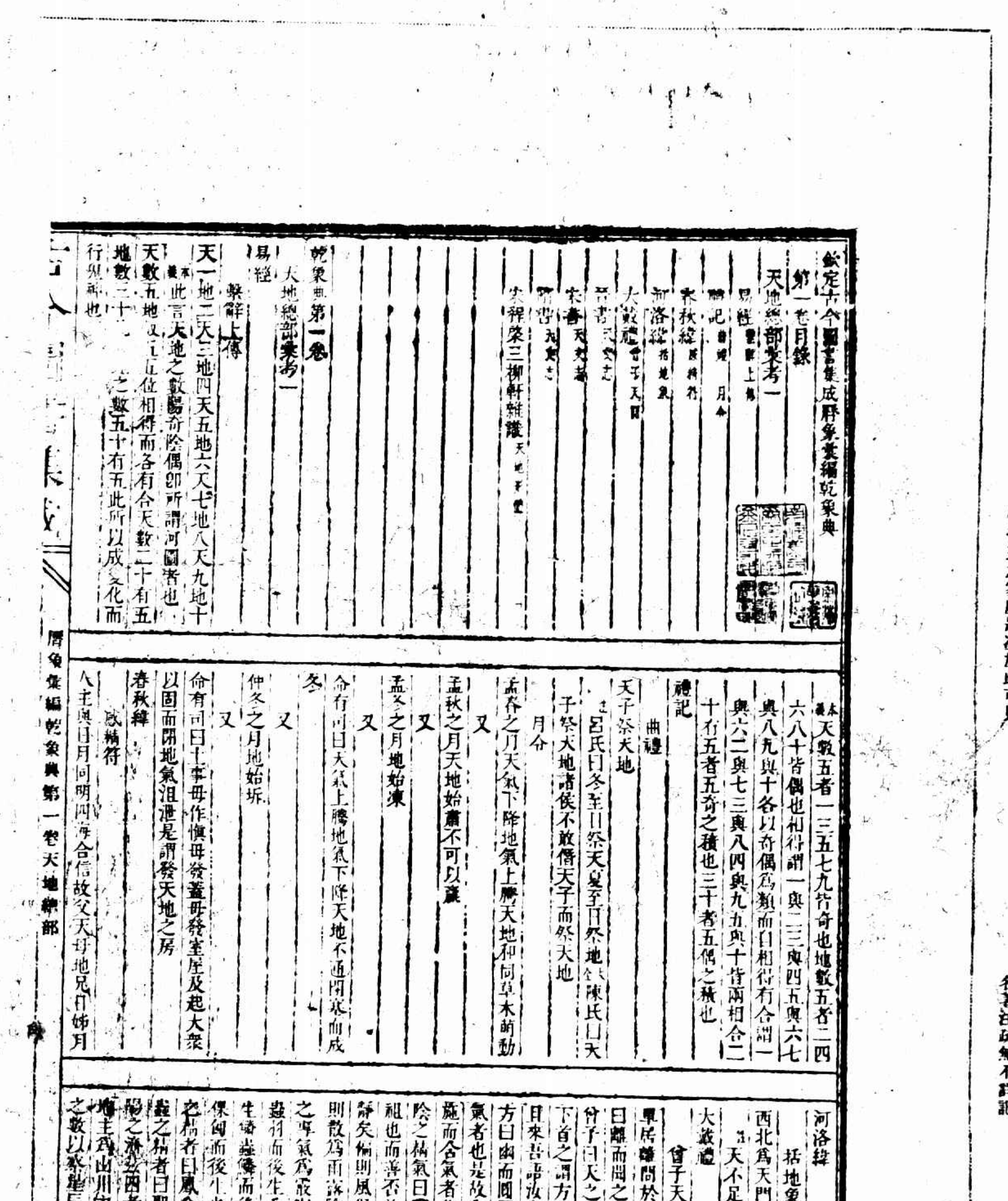

欽定古今圖書集成曆象彙編乾象典

第一卷目錄

天地總部彙考一

易經 繫辭上傳

禮記 曲禮 月令

春秋緯 感精符

河洛緯 括地象

大戴禮 曾子天圓

晉書 天文志

宋書 天文志

隋書 天文志

宋程泰之三柳軒雜識 天地異體

乾象典第一卷

天地總部彙考一

易經

繫辭上傳

天一地二天三地四天五地六天七地八天九地十

本義 此言天地之數陽奇陰偶卽所謂河圖者也

天數五地數五五位相得而各有合天數二十有五地數三十凡天地之數五十有五此所以成變化而行鬼神也

本義 天數五者一三五七九皆奇也地數五者二四六八十皆偶也相得謂一與二三與四五與六七與八九與十各以奇偶爲類而自相得有合謂一與六二與七三與八四與九五與十皆兩相合二十有五者五奇之積也三十者五偶之積也

禮記

曲禮

天子祭天地

註 呂氏曰冬至日祭天夏至日祭地 陳氏曰天子祭天地諸侯不敢僭天子而祭天地

月令

孟春之月天氣下降地氣上騰天地和同草木萌動

又

孟秋之月天地始肅不可以贏

又

孟冬之月地始凍

又

命有司曰天氣上騰地氣下降天地不通閉塞而成冬

又

仲冬之月地始坼

又

命有司曰土事毋作愼毋發蓋毋發室屋及起大衆以固而閉地氣沮泄是謂發天地之房

春秋緯

感精符

人主與日月同明四海合信故父天母地兄日姊月

河洛緯

括地象

西北爲天門東南爲地戶

註 天不足西北是天門地不滿東南是地戶

大戴禮

曾子天圓

單居離問於曾子曰天圓而地方者誠有之乎曾子曰離而聞之云乎單居離曰弟子不察此以敢問也曾子曰天之所生上首地之所生下首上首之謂圓下首之謂方如誠天圓而地方則是四角之不揜也且來吾語汝參嘗聞之夫子曰天道曰圓地道曰方方曰幽而圓曰明明者吐氣者也是故外景幽者含氣者也是故內景故火日外景而金水內景吐氣者施而含氣者化是以陽施而陰化也陽之精氣曰神陰之精氣曰靈神靈者品物之本也而禮樂仁義之祖也而善否治亂所興作也陰陽之氣各靜其所則靜矣偏則風俱則雷交則電亂則霧和則雨陽氣勝則散爲雨露陰氣勝則凝爲霜雪陽之專氣爲雹陰之專氣爲霰霰雹者一氣之化也毛蟲毛而後生羽蟲羽而後生毛羽之蟲陽氣之所生也介蟲介而後生鱗蟲鱗而後生介鱗之蟲陰氣之所生也唯人爲倮匈而後生也陰陽之精也毛蟲之精者曰麟羽蟲之精者曰鳳介蟲之精者曰龜鱗蟲之精者曰龍倮蟲之精者曰聖人龍非風不舉龜非火不兆此皆陰陽之際也茲四者所以役聖人也是故聖人爲天地主爲山川主爲鬼神主爲宗廟主聖人愼守日月之數以察星辰之行以序四時之順逆謂之曆截十

曆象彙編乾象典第一卷天地總部

第〇〇五冊之〇一葉

古今圖書集成樣張半葉　以原書九葉合一葉連天地頭高市尺八寸半闊市尺五寸

(甲157)

故都攝大地

米高梅

侮辱與否　天地良心

（北平通信）美國米高梅公司，爲攝取「大地」影片，自二十日起開始影工作。第一日在西直門外五塔寺攝照平郊外景，第二日在安定門外黃寺，攝照平市殯儀。由阜成門內義興槓房包辦，用全份執事，旗羅傘蓋，龐狗駱駝，松獅松鶴，應有盡有。臨時並雇孝子一名。充孝子者劉成，披麻戴孝，手執紙幡，在靈前緩緩步行，且行且哭。充孝「婦」者爲史姓女，坐於馬車內，手捧食罐。每人每日給予代價十五元。十二日午，米高梅公司攝影員，復在西□牌□拍照婦女，每名給酬二元。昨晨（二十三日）該公司在天安門攝照□時之難雜貧民，由北平□店引導員，在城內雇男女貧民二千餘人。不論老幼，每人給洋六角。八時三十分起拍照。公安局特派內六區署長延庚，到天安門率警察照料。該表影器置於天安門外龍天旁，難民二千餘人，陸續由天安門內走出，登五座橋。其中以婦孺佔去大半，率皆鶉衣百結。

小專電

平十時拍照完畢。聞該公司定於今明日拍照婚嫁儀式，並雇用喜轎二乘，新郎新娘結婚禮，悉採舊式。充扮新郎新娘之人物，正在選擇中。

今天的電影　戲院　片名　時間

戲院	片名	時間
華德	狼來山	[illegible]
恩派亞	班假座	七時起開演
浙江	熱血雄心	[illegible]
南京	滿園春色	[illegible]
黃金	暴風雨	[illegible]
[illegible]國	[illegible]	[illegible]
共和	喜來	[illegible]
蓬萊	[illegible]	[illegible]
西海	烈俠	[illegible]
融光	[illegible]	[illegible]
夏令配克	[illegible]	[illegible]
中央	神秘花	[illegible]
明星	風	[illegible]
新中央	火山情血	[illegible]
九星	冰川險記	[illegible]
卡德	[illegible]	[illegible]
金城	第四騎士	[illegible]
威利	[illegible]情淚	[illegible]

戲院	片名	時間
卡爾登	[illegible]	[illegible]
上海	亡命者	[illegible]
大光明	[illegible]	[illegible]
國泰	[illegible]	[illegible]
巴黎	[illegible]	[illegible]
東南	[illegible]	[illegible]
光華	桃源仙島	[illegible]
榮金	[illegible]	[illegible]
新光	時代的兒女	[illegible]
辣斐	[illegible]	[illegible]
山西	[illegible]	[illegible]
東海	[illegible]	[illegible]
北京	[illegible]	[illegible]
大上海	金玉世家	[illegible]
虹口	[illegible]	[illegible]
天堂	[illegible]	[illegible]
奧飛姆	[illegible]	[illegible]

㊀沈非我君報名：藝華會陳秋女士已與顧文宗訂婚，介紹人陳大悲、□□□□

㊁「春宵曲」昨拍舞女𡝨媚（葉秋心飾）與李平、嵐（[illegible]）會一幕。葉衣西式裝束，袒胸露臂，裸腿赤足，極富肉感與曲線美，參觀者咸屏息無聲，空氣緊張之至。

二十餘年

始終爲服者讚許！
始終是補劑權威！

人造自來血　是近代最著實效之補血聖劑，並經念餘年來多數服者之證明，凡血虧氣虛，面黃肌瘦，食慾不振等虛弱病症，服之功效準確，健康可期。

五洲大藥房本外埠總分店及各大藥房均售

大瓶二元　小瓶一元

妙人妙藥

兜女士面患瘡痛日久不愈遍試各藥無之效作痛或爽膚皆不奏效甚苦之急閱間友有用兜安氏馳名藥膏治愈皮膚病者贈而試之甚效數日而愈且無患瘡斑爲妙藥

兜安氏馳名藥膏專治皮膚各症功效最靈一切瘡癤疥瘡濕疹凍瘡天泡瘡等症擦無不愈止痛殺菌拔毒消腫確爲皮膚病妙藥實非他種藥膏所能比擬也

患惡性瘡毒如潰瘍癰頸癧疥等症除外擦藥膏應內服兜安氏補血清毒藥內外兼施收效益速此藥功能清血補血凡患血污血枯者均宜服之　各埠藥房均有出售

本公司備有彩色健身篇內載各病之預防法及治療法並附有中西人體錦模法函索附郵二分當即寄奉

上海江西路第四八九號　兜安氏西藥公司

兜安氏馳名藥膏

同仇

程步高編劇導演

嚴月閒·王瑩

陳凝秋·謝雲卿·王獻齋主演

描寫兩性的愛：香甜·溫柔·狂熱！

描寫父女的愛：纏綿·婉轉·深刻！

描寫國家的愛：激昂·壯烈·偉大！

廿七日映於新光大戲院

「女人」消去了：閨房春意

阿方哥遊桃花源

兩對　黎明暉·陸鍾恩

（芳蒲）

藝華公司佈景師方阿哥（沛霖），已轉自小灣（寧波話即小孩）而變成功大人了。

據說：曾遊過桃花源的人，一概呼之爲大人，那末，阿方哥今年娶了老婆，近水樓台先得月，桃花源豈有不遊之理，於是乎，阿方哥之大人成矣。

桃花源畢竟是仙境也，何況際玆春光明媚的季節裏，所以，阿方哥也是爲體恤其夫人之「忽見陌頭楊柳色，悔教夫壻覓封侯」的煩惱，索性把老婆從寧波接到了上海，蓋一舉而兩得也。

然而，阿方哥究屬是一位勇於事業者，其得張敞畫眉之樂，當在深夜。

原因當然是爲了「女人」。

但希方夫人勿誤會，所謂此「女人」者，即藝華公司史東山導演之「女人」，決非阿方哥另外之「女人」。

要知道「女人」加快結束，佈景也不得不趕緊搭置，可是卜萬蒼的「黃金時代」，鄭應時的「飛花村」兩片，也在同時並進，阿方哥團於三者之中，忙得不亦樂乎，沒奈何，只好開夜車。

語云，「春宵一刻値千金」。那末，阿方哥夜車（決非家庭夜車）雖開，而其衷心可知矣。

所幸「女人」趕製中已快結束，

昨遇阿方哥於途，同進藝華公司略遊，見攝影棚中高搭一偉大富麗而曲折玲瓏之跳舞場佈景，詢諸阿方哥，則曰：「這是「女人」中最後一堂佈景了。」

「女人」僅有一堂偉大跳舞場佈景，但它已經消去了兩個閨房中不少的春意。

第一、當然是阿方哥

至於第二，不必說，——「女人」將來放映，自然是黎明暉陸鍾恩了——這也是値得紀念的兩點

時報播音講稿欄

國語概要（續四月二十日）

（四月二十八日下午十二時三十分起講　永生廣播電台週率一〇八〇）

⑥音調的變化

幾個同音的字連用，覺得不順口，便起變化，這些變化很有規則，現在把它分別寫在下面：

（甲）上聲的變化

㊀兩個上聲連用的，第一個上聲常變陽平。例：

ㄒㄧˇ洗 ㄌㄧㄢˇ臉　變爲　ㄒㄧˊ洗 ㄌㄧㄢˇ臉

㊁三個上聲連用的，前兩個上聲變陽平，也有第一或第三個上聲不變，祇變第二個上聲爲陽平。例：

ㄒㄧˇ洗 ㄌㄧㄢˇ臉 ㄕㄨㄟˇ水　變爲　ㄒㄧˊ洗 ㄌㄧㄢˊ臉 ㄕㄨㄟˇ水

㊂四個上聲連用的，大都第一和第三個上聲變陽平。例：

ㄉㄚˇ打 ㄒㄧˇ洗 ㄌㄧㄢˇ臉 ㄕㄨㄟˇ水　變爲　ㄉㄚˊ打 ㄒㄧˇ洗 ㄌㄧㄢˊ臉 ㄕㄨㄟˇ水

（乙）去聲的變化

㊀兩個去聲在一塊兒，說得快地時候，第二個去聲，常變輕音（不用調符），有時候第一個去聲，也會變陽平。例：

ㄒㄧㄝˋ謝 ㄒㄧㄝˋ謝　變爲　ㄒㄧㄝˋ謝 ㄒㄧㄝ謝

ㄅㄨˋ不 ㄑㄩˋ去　變爲　ㄅㄨˊ不 ㄑㄩˋ去

（待續）

沒有一個人是安全的

腸中廢料微有積滯人所難免但苟聽其漸積而不設法清除之則口臭之患君不自知已拒人於千里之外矣欲保安全務宜不時服用清導丸此丸係著名韋廉士醫生藥局之完美潤腸品功能維持腸胃工作康强如是無腐敗食物之留滯斯無口臭之發生矣

山西遼縣芹泉鎮毒品稽查隊隊長李君漸如來書云「鄙人常備清導丸於家中凡口臭腹痛神疲體倦等症服之無不輒効月前內子忽患暈眩頭痛鄉間無有醫藥姑與清導丸數粒以安其心不料服後病竟霍然眞良藥也」凡欲免避口臭俾交際無礙事業成功者不可不備清導丸請君即日向經售家置備此性和效大之潤腸品一瓶或向上海江西路四五一號韋廉士醫生藥局函購每瓶七角六瓶三元五角郵費免收

社會熱烈歡迎

小前門香烟

五十枝裝每聽大洋五角

十枝裝每包大洋一角

廉價地皮出讓

[illegible]

時報號外　飲食刊　星期五出版

小說　春城歌女（一八一）

（李薰風）

第五回　冷月淒芳園珊瑚疑話　晚涼喧雨市燈火如龍

田夢北也點頭笑道：「不錯，我聽說了，今天找我的，除你之外，還有一位黃小姐，她並且登堂入室，等了我半天。」連玉環把自己心裏要說的，都和他證實了。才又微笑道：「告訴你罷，她散了場，等我一同出來的，並且和我一起，在森隆吃的飯，那飯是我沒吃過的西餐，使刀子叉子當快箸，我們一邊吃一邊談，談的還很對勁。」田夢北見他說的有意思，就笑道：「那位黃小姐是很愛交朋友的，聽說她以後還要天天的捧你的，他與你也可以說是一見投緣啦。」連玉環才咬着下嘴唇，從鼻孔裏一笑道：「可是她這樣的和我要好，我也不避諱的，都告訴你了，你是嘴裏頭贊成，還是心裏頭贊成呢？」田夢北見這話不可理解，便笑道：「我那裏有甚麼意見，你們交朋友，與我有何相干，我贊成，就算贊成，不贊成，又有甚麼關係，你們何用問我。」連玉環撲然一笑，抬了抬頭，看一看他道：「我不是別的，她是你的表妹，我和她親近得太厲害了，怕你在中間吃醋呀！」田夢北聽了，也笑得哈哈的，說道：「這眞是沒有的道理，休說你們女的同女的交朋友，我還要吃醋，就是換一個男的，我也管不了。」這話說得連玉環臉上彷彿一紅，映着月亮光，就低下頭去了，走了幾步，才笑了一聲道：「你也太看不起我了，我雖然不是甚麼富貴人家的女兒，可是還知道些禮教，你當我一唱了戲，就把做女兒的道理忘了麼？」田夢北見她掛起勁來，自己有口無心，把她打趣得急了。祇得笑道：「你是一個好人，心正不怕影兒斜，一句話也認眞了麼？」連玉環低着頭兒，一步一步的走着，看不出她的面色，祇見她嘴角邊微微的一動一動，諒是忍不住的笑了。走了再有一會功夫，她抬起頭來，才驚訝道：「喲！這是到了甚麼地方，我們不知不覺，竟然走到後門來了。」

四明銀行

一．業務　[illegible]……住宅店面出租

二．儲蓄　另設儲蓄部辦理各項儲蓄存款

三．發行鈔票　經政府特許發行鈔票專設準備庫辦理兌換及準備金事宜

上海總行　北京路二四十號　電話一五五〇三　一五五〇四
上海南市分行　民國路台灣路轉角電話八一五〇七　八一五〇八
南京分行　楊公井　南京下關辦事處　下關
寧波分行　江北岸
漢口分行　特三區鄱陽街　其他國內重要各埠均有特約代理處

明日江灣賽馬

本會定於四月念八念九兩日在江灣跑馬場舉行第一九八期賽馬每天均於下午一時起賽 搖彩套頭票每天每套洋十七元在本會所發售 附告一本會自本期賽馬起於獨贏馬位兩位之外創闢第二馬馬位之部其法係照取每次賽馬之第一第二兩馬為得馬位付者與原有馬位部無稍併此通告附告二本會會員徽章業經佈告掉換自本期賽馬起一律須佩新章凡未會掉取新章之會員請速將舊章來會掉換為要 靜安寺路七二二號 萬國體育會啓

啓建時輪金剛法會啓事

時輪法爲無上密宗五大金剛之首 班禪大師久精斯法 同人再三勸請修建法會已蒙印可定於四月念八日(即夏歷三月十五日)起設 道場於杭州靈隱寺切望 十方善信發弘誓願如期蒞杭恭聞大法或爲已故宗親拔苦或爲現存父母祈福 或消自業或濟他災 乃至發心超薦橫死無主諸苦含靈功德廣大 迥異尋常惟茲事體大費用浩繁敬祈各大悳樾歡喜捐助 以增功德(如願親赴法會聞法可持捐款收據到杭州本會事務所領取入場券每一收據領取入場券一紙每一入場券祇限一人入場)如有願薦亡延生 請開具姓氏年歲籍貫先期逕向上海本處及南京杭州本會事務所接洽

收欵處　上海中央銀行　上海交通銀行　上海浙江興業銀行　上海中國銀行　上海金城銀行　上海聚興誠銀行　杭州中國銀行　杭州本會事務所　南京金城銀行　南京本會事務所　上海福源錢莊　上海本會辦事處

附時輪金剛法會薦延辦法

一　法會爲求佛力加被利益羣倫起見於法壇附設薦亡延生位次請 班禪大師隨諸善信志願施濟之

二　薦亡延生設位分左列兩種
甲　薦亡位黃色　爲求超薦先靈及無主諸苦含靈往生佛土者而設
乙　延生位紅色　爲求現生消災延壽及濟他災者而設

三　薦亡位設立於法壇外西面延生位設立於法壇外東面

四　無論薦亡延生均以姓字爲書依次設位(以一代爲限每位收法資銀元一元)多助者聽專立牌位以三代爲限亦以姓字爲書爲次每位收法資銀元十元

五　凡請設位者須塡具姓名年歲歿存年月籍貫事由先期向上海雲南路本辦事處暨南京杭州本會事務所接洽(本會備有志願書請逐項照塡)

六　凡請設位欲入壇參禮者可持繳款收據向杭州菩提寺路三號本會事務所領取入場券(每一收據領取入場券一紙每一入場券祇限一人入場)各位於法會圓滿時依法焚化之

請求設立薦亡位志願書	
姓名	籍貫　死　年　月　日　時
請求設立延生位志願書	
姓名	籍貫　生　年　月　日　時
事由(請將設位者之願望及緣由詳敘於下)	
茲願遵照	
貴會薦延辦法請求照右例專立　薦亡 延生位　並特具志願書備攷此上	
時輪金剛法會	
中華民國　年　月　日　具	

注意

凡願薦亡延生者除照右列辦法直接向本會上海辦事處及南京杭州本會事務所接洽外其路遠者可自寫志願書連同應納法資郵寄本會辦事處及各事務所當即爲設位薦延並掣寄收據以資徵信

本會辦事處地址上海雲南路仁濟堂內　電話九二九六〇
杭州事務所菩提寺十三號菩提精舍內　電報掛號九〇〇一
南京事務所香舖營二十一號公餘聯歡社內

經濟組主任黃慶瀾 林翔 黃墨涵

啓建時輪金剛法會薦亡延生登記延期啓事

頃奉 班禪國師傳示定四月念八日(夏歷三月十五日)在杭施行隨持弟子儀式五月八日(夏歷三月念五日)舉行正灌頂等語所有本會附設薦亡延生設位登記亦延期至五月七日爲止謹此通告

經濟組主任黃慶瀾(林翔黃墨涵同啓)　辦事處上海雲南路仁濟堂

中國經濟年鑑

實業部經濟年鑑編纂委員會編輯

中國經濟年鑑發售預約，原定四月底截止。實業部以本年鑑對於財政經濟之現狀，國計民生之要圖，搜羅詳備，足供行政之參考，近特分函各院部會，各省市政府，並訓令所屬各省市廳局及直轄各機關，於本年鑑預約期內儘量訂購，幷轉飭所屬各機關至少各購一部，一面將訂購部數，於預約期內先行呈部備查在案。因此，爲便於遠地訂購起見，用將預約期限展遲半個月，於五月十五日截止。即祈　公鑒！

預約展期半個月 於五月十五日截止

再本書篇幅，原定四千五百頁，因新材料續有增加，現排成五千餘頁。但爲優待定購諸君起見，並不加價。

國內本布面精裝二巨冊
定價十五元
預約十元
郵費及包紮費七角
五月十五日出書
樣本備索

商務印書館啟

290

商務印書館影印

景印各省通志

發售預約

廿三年先出　湖南通志　浙江通志　廣東通志　畿輔通志　湖北通志　山東通志　六種

方志爲國史要刪，非僅一州一邑文獻之所寄，民之榮瘁，國之汙隆，亦於茲繫焉。敝館附設之東方圖書館，搜求本國方志，垂三十年，庋藏之富，幾甲全國。正擬擇尤景印，餉遺國人，不謂滬上一二八之役，變生倉猝，所藏方志與其他善本同付一炬。敝館復業以後，並努力於東方圖書館之復興，而方志之搜求，亦即復興工作之一種。

敝館最近景印嘉慶重修一統志出版以來，風行遐邇。茲特將搜求所得之各省通志，分期景印出書，俾與重修一統志並行，藉收相得益彰之效，而爲研究史地者之一助。所印各志版本，求其近今，格式求其輕便，定價有僅及原書十分之一者，尤極低廉。學者得此，既可免搜求之勞，復可享購藏之便，寧非藝林快事？又因各書內容豐富，爰用王雲五氏四角號碼檢字法編製索引，附諸各志之後，藉便檢查。二十三年先出右列六種，茲已開始景印，特訂廉價先售預約，以便各界之購求。

各志均就原書用金屬版景印，布面精裝。每冊約一千二百頁，版式高市尺五寸七分，闊三寸九分。用上等道林紙精印。

書名	冊數定價	預約價	國內各行書郵費	預約截止期	出書期
湖南通志	十五厚冊 十三元	九元	一元四角	六月底	七月內
浙江通志	十四厚冊 十一元	七元五角	一元二角一分	七月底	八月內
廣東通志	十五厚冊 十三元	九元	一元四角	八月底	九月內
畿輔通志	八厚冊 廿二元	十五元	二元二角四分	九月底	十月內
湖北通志	十三厚冊 十元	七元	八角四分	九月底	十一月內
山東通志	十五厚冊 十三元	九元	一元四角	九月底	十二月內

同時合購兩種者，得照規定價目九五折計算。

同時合購三種以上者，得照規定價目九折計算。

(合購各書中有預約已截止者，照定價計折，其未截止者，仍照預約價計折。)

樣本　函索即寄　附郵票三分

294

顏柳歐趙四家習字帖

[illegible]有正書局

上海福州路　[illegible]

永安公司

春季大減價念一天

疋頭部　印花縐洋紗每丈一元　老牌藍龍漂布每疋四十碼二十特價十五元　新到時代化艷色空花麗絲紗每十碼一元四角起

線毯部　美麗雜色方格檯布每條一元四角　什色邊白底方檯布每條一元二角半　國貨美術毛巾被單每條二元六角半

西鞋部　各式新樣紋皮平跟女鞋原價五元二角半特價三元五角　各式新樣紋皮童鞋每雙二元

玻璃部　捷克斯拉夫透明水晶牛油盅每只一元　捷克斯拉夫透明八寸花插每只二元

襪子部　特別大賤賣　英國一百二十支正蔴紗長統男襪原價每雙八角半減沽每三雙一元一角

照相部　柯達120袖珍快鏡每只十二元六角　120仙樂特快軟片每卷六角八分　售完爲止

有情人 妹妹 糊塗婚姻 新郎悔氣

姊爲媒配　臨時發生變故　正擬拜堂　官裏去

湖州婦人徐紅珍、嫁劉榮貴爲妻、夫婦倆同居城內九畝地大境路榮慶坊三十一號、徐氏有一妹名銀珍、年方二九、姿容不惡、與天津人高某發生戀愛、但伊姊固罔然不知也、紅珍於半月前、憑素識之金陳氏爲媒、將銀珍許配與向在斜橋製造局路老營盤前門四五一弄一號開設陸福記皮毛油骨號之無錫人陸根林(年二十七)爲妻、當時經雙方言明由乾宅備洋一百二十元置辦金戒兩只、交與坤宅作爲聘禮、當由坤宅出一八字、交與陸宅、訂婚後、由陸姓擇定本月二十五日爲迎娶之期、

預先通知坤宅並無異議

陸姓當即遍發喜帖於各親友、邀請觀禮、不料及至二十四日晨紅珍趕至陸宅、聲稱余妹銀珍、忽然失蹤、不知去向、陸姓聞而大駭、以各事均已籌備就緒、明日且將舉行結婚儀式、倘新娘失蹤、非特貽笑四鄰、且所受種種損失、何人負擔、遂責令紅珍負責找尋、紅珍無奈、祇得四出找尋、至是日下午四時、始將銀珍尋獲、隨送至黃河路錦綉坊十五號陸宅、防其再行私逃、銀珍進宅後、是晚即與陸林根同居、陸詢以爲何私逃、而銀珍坦白直陳、余與高姓訂盟、故不願再嫁他人、豈爲伊姊紅珍忽又趕到陸宅、急欲喚妹同去、並稱與高姓商余要人、倘不交出、

須將余與銀珍置於死地

呈汝等原諒、任余偕妹同去、俾得保全余等性命、前收聘金及金戒、茲特一一返還、惟陸姓堅不應允、伊姊無奈、祇得悵然而返、因被高一再逼迫、不得已爰於午刻投報二區一分所、聲稱余妹銀珍、今日住居法界陸根林派人前來強迫搶去成親、該所據報、即派警會同法捕房探日前赴陸宅將上述預備拜堂之新娘銀珍及新郎陸根林暨人金陳氏等、一併帶入[illegible]山路捕房、訊之陸根林稱正式迎娶銀珍爲妻、有坤宅所出八字爲證、並未前往搶親、訊之徐紅珍謂、余妹實被陸姓搶去、逼迫成親後訊銀珍、[illegible]明稱已與高姓發生戀愛、故不願再嫁陸姓、訊畢、捕頭以陸並無搶親行爲、[illegible]雙方、家庭糾紛、斥不受理、當時銀珍退出後、仍隨其姊而去、陸根林以妻未到手、反受[illegible]損失、頗爲懊喪、與正向徐姓交涉中、

星期尾游覽專車

滬杭[illegible]開行

京滬滬杭甬兩路局、前因便利旅客[illegible]

佑弟

來信已悉、[illegible]

紅獅牌香煙

最講究品質，對於煙絲製造包裝，力求完美，務使吸者十分滿意，在同等煙中，確能勝人一籌，且其優美品質十餘年來始終如一，故吸過紅獅牌者，不願換吸他煙，未吸過者，請即試試，不必躊躇。

RED LION Cigarettes

紅獅

新添贈品一種

紅獅牌香煙不特對於品質最爲講究即對於贈品亦抱力求完美之旨經多方鄭重選擇採辦最合實用最爲適而品質最道地的有名出品贈送以來得之者無不稱道欣喜益因時交夏令除原有贈品外特添備上海中西大藥房著名出品

老牌明星花露香水

祇需紅獅牌香煙空殼十八只即可掉換一瓶（瓶高五英寸許）

紅獅空殼掉換贈品一覽表

空殼二只　換天備火柴一盒
空殼六只　換無敵牌擦面牙粉一袋
空殼十只　換無敵牌牙膏一管
空殼十只　換無敵牌蚊香一盒
空殼十五只　換大號祥茂皂一塊
空殼十五只　換三星芝麻皂一塊
空殼廿五只　換時式手帕一條
空殼十八只　換老牌明星花露香水一瓶
空殼十八只　換無敵牌如意油一瓶
空殼二十只　換中號特備香皂一塊

大東煙公司

28

加薪了：最快活：

儲蓄起來　可以創業
積成巨數　可以養老

每月存洋十三元四角　二十年可得一萬元

中國企業銀行

儲蓄總部　上海四川路三十三號
蘇州分部　蘇州觀前承德里

詳章備索

登廣告發薪帖 作弄律師

一時二鬧 審奇案 意想不到

馬君碩自問無此人

索賠被捕之何濟生否認詐財　稱馬妹爲李小姐離奇

律師馬君碩、南通人、家住愚園路柳林別業八十一號、與女律師李彩霞合作事務所於南京路大陸商場二百廿五號、本月二十號某報廣告欄內忽有某律師聘請書記之廣告、內容略謂「某律師現擬聘書記兩位、月薪五十元、供膳宿、不論性別、不拘資格、祗須淸通中文、能寫小楷、爲合格、如有應聘者、於每日上午七時至九時親臨愚園路柳林別業八十一號面洽可也、「自該廣告刊登後、當日即有數十人前往投考、其時馬律師及經人報告、向各投考者詢問、始悉前情、乃向各投考者聲明并無其事而散、一面即據情報告

暗中作弄（倘不知有人）

總巡捕房及靜安寺捕房請爲査究、一面由馬君碩登報聲明、詎至廿一號上午仍有人前往馬家門首、且較昨日更多、男女竟達百餘人、內有爲首之一人名何濟生（即何時平卅四歲紹興人、向在郵務工會充當醫生）敲門入內、欲見馬律師、當由馬之胞妹馬淑賢代見、詢明投考來意、當答以此事係奸人作弄、并未事實、若輩乃退去、但近數日來、何時赴馬之住宅及事務所中

滋擾

聲明彼因此事受相當損失、且投考之日、適逢大雨、衣服盡濕、往返車資、所費不貲、應由馬律師負責賠償、否則有相當手段對付、語含恫嚇、跡近敲詐、馬乃又報捕房、派探王玉斌密往調査、前日下午何濟生又往馬之事務所、乃被十探逮捕、帶入靜安寺捕房收押、各情已誌時報、昨晨捕房將何解送第一特院刑八庭、捕房依照刑法三七〇條第三款

恐嚇詐財 未遂罪對

何濟生起訴、且據工部局律師甘鏡先起稱、四月二十號捕房得馬君碩之報告後、即往報館調査、據稱此項廣告係福州路南洋廣告社送登、探員乃往南洋查詢、則呈出底稿一紙、上有馬君碩律師之圖章、現經馬認明該圖章實屬

僞造

本案被告曾屢次至馬之家中及事務所內欲見馬君碩、由書記陳耀祖代見、據被告表示、因馬登報招請書記之事、彼曾受損失、須馬賠償、並時以電話相迫、經馬報告捕房、派探往將被告拘獲、但尙有一點、即昨日律師界中人忽接到馬李二律師結婚之請柬、（言下將該請帖呈案、婚帖內容、已誌時報）現據馬律師聲明並無其事實、係奸人

故弄玄虛

今此兩案、究係何人所爲、捕房尙未査明、請求准予改期云云、繼據馬君碩投訴以上情形、並稱我自近來並無得罪他人之事、且與被告素昧平生等語、又據證人馬君碩之妹馬淑賢證明被告曾屢次至家找尋哥哥、由我代見、詢其來意、則又言語

吞吐

且指我爲李小姐、不知何故、詰之被告何濟生供、在郵務工會爲義務醫生、因所入些微、自見報載馬律師聘請書記、月薪五十元、我乃欣然前往投考、至則見有多人圍住馬家之門、由我敲門入內詢問、據馬小姐聲明並無其事、我乃退回、昨日下午我獨往馬律師事務所、

意欲求馬

覓一交際員之職位、因此被捕、並無詐財行爲、經劉毓桂推事核供、以本案尙須調査、乃諭被告還押、候改期七天再訊、

七案六綁匪鎗決

各無憂容一味死要錢 最後一吻

◇……劉子玉與妻子嗚咽從容……◇

綁票匪淸江人沈文高、年廿五歲、江北人萬世豪、年念七歲、淮陰人殷禹岑、年念五歲、泗州人、張中山年二十歲、因於民國二十年二月八日下午一時三十分、在廣西路綁架李惠卿、勒贖鉅款、去年九月念四日下午九時、在崑明路遼陽路附近圖綁呂子卿未遂、開鎗將渠擊傷身死、又紹興人吳子秋、年四十一歲、於去年九月一日上午九時念五分、糾同旣經獲案鎗斃之同鄉人姚紫發王老九在海格路圖綁徐樂卿未遂、開鎗擊死、同年四月念二下午十時、在九江路平樂里九十一號綁架沈汲修、又南京人劉子玉、年三十歲、民念一年二月念五上午八時三十分、在白克路擄綁田吾醒、去年一月念三日下午七時四十五分、在廣西路汕頭路附近綁架茆艾生、同年十二月九日上午九時三十分、在愚園路近赫德路綁樂振實等案、以上六被告、先後被老閘捕房逮捕解送第一特院訊明、業奉江蘇

各處死刑

省政府核准、飭令執行、昨晨由沈善增推事莅庭、工部局律師王耀堂將各犯全案卷宗及照片呈察、庭上飭將各犯分別提案詢問、有無遺言、並致函家屬、沈文高供、家中無人、今死期已到、別無他言、萬世豪供詞略同、張中山供吾有洋二元四角、着人

代購錫箔

焚化、殷禹岑供請寫信一封、寄淮陰千里莊石家圩石乾甫通知吾已槍斃、願否來滬收尸聽便、吳子秋供、請寫一條至法租界霞飛路馬浪路口王錦昌號轉交吾妻石英、囑其不必悲痛、自後教育小孩、一切家用須減省、並來收尸、劉子玉供、吾妻及二孩均在、請准一晤、庭上許之、乃妻挈兩孩泗涕交流、站於證箱內、劉稱毋庸悲痛、二孩當心扶養、若能

守節最好

並向兩孩接吻一過、沈推事諭六犯送上海地方法院檢察處依法執行槍決、

辣斐舞場經理 否認幫相打

平等待遇 楊梅仙稱不打豈肯給錢

……且給她鈔洋十元……

辣斐德路辣斐花園跳舞場舞女楊梅仙、因於本月九日上午二時、被同場舞女潘美英·陳阿英·毆打、致楊之面部腿臂各部受傷、經由第二特院檢察處法醫室驗傷、並延黃修伯律師向第二特院自訴潘陳等傷害並牽及舞場經理、各情已誌前報、昨日上午十時該案又屆續審之期、楊梅仙偕律師到庭、潘美英·陳阿英·陳均英亦偕朱鳳池·徐百齊等四律師出庭辯護、旁聽席上

人頭擠擠。

俱係雙方有關係之小姊妹及拖車等、旋由孫彭衡推事升坐刑二庭審理、首訊自訴人楊梅仙、據稱、上次告的帳房陳仲青、是弄錯的、實在是經理陳俊英、問他是陳均英、不是陳俊英、你究竟告的誰、答是他（指陳均英）、問告他什麽、答他打我、用脚踢我、他平素穿的皮鞋、脚尖踢在身上、很利害的、現在這裏還發靑、（指臂部）問他爲什麽要帮潘美英打你、答因爲我同他曾經爲續訂合同的事、一度發生爭執、所以他不悔、或係因此

乘機洩憤。

云云、繼訊陳均英供、四十八歲、寗波人、做舞場經理、住辣斐德路一三一五號、問你爲什麽帮同潘美英打自訴人、答我沒有打她、她同潘美英相打、吵到經理室、我說、你們不能打架、否則停你們的生意、辣斐花園有舞女七八十人、我都一律平等待遇、吵架後、我並且給他鈔洋十元、叫她出去、安有叫她之理、問她失掉飾物、你看見沒有、答沒有、繼訊潘美英陳阿英供詞如前、又傳辣斐花園巡捕沈紫藻到庭作證、據稱二十四歲、住小西門斜橋六十八弄十九號、本月九日上午三時、楊梅仙與潘美英等在經理室吵架、那時我在門口、後來我到裏面去時見楊梅仙同陳英在經理室內、經理叫他們

出去。

隔了約有半小時之久、方看見楊梅仙坐祥生汽車出去的、其他不知道、繼而楊梅仙稱陳均英給我鈔洋十元、是付的汽車費、試問他們不打我、安肯給我付汽車費、訊畢、由兩造律師辯論一過、旋即庭諭本案辯論終結、定於五月二日上午宣判、

麗華公司 八週紀念 大減價

四樓春式衣料大市場

花式千餘種　衣料數千種　價奇廉

各色文華綢　每尺二角二　條子紡　每尺一角八分
五丈眞絲加重湖縐　每疋十一元
男女新式沖皮雨衣　每件十元
新到英國西裝雨衣　每件十一元半
美國凱第牌女膠鞋　一雙九角九分
色素緞湘繡花女鞋　每雙一元八角
麗華花緞女拖鞋　每雙九角九分
愛娜綢旗袍料　每件一元六角

杏仁巧格力糖每塊一角八分

各種味水果糖每筒一角

買一送一

糖果部

白嫩去斑 面友

（面友）乃最新式美容品採移皮色立卻白嫩尤能除雀斑去條紋○各埠藥房商店出售

FACE FRIEND REMOVES FRECKLES WHITENS THE SKIN

送 專治遺精早洩 古方

（遺精早洩失眠弱孕等驗方）……法界黃河路……四川路……

梅毒！本標兼治淋濁 哈爾士六零六

內服藥水　外搽藥膏

中央信託公司

資本金　實收三百萬元
總公司　上海北京路二七〇號
信託部　辦理財產遺囑證券地產及一切特約信託業務
銀行部　辦理各種存款放款貼現匯兌及一切商業銀行業務
儲蓄部　辦理定期活期存款另存整取整存另取存本取息訂期活存禮券儲金等一切儲蓄業務
保險部　辦理水險火險業務
保管庫　出租保管箱並辦理露封彌封保管
堆棧　上海北蘇州路九八八號　上海北蘇州路永康里十號
分公司　漢口江漢路一一一號
辦事處　上海北四川路崑山花園路

百靈牌 鵝掌風藥水

專治手掌紋路開裂脫皮見血一切皮膚開裂發癢症……

經售處　四馬路中西藥房　南京路……

治咳驗方

此方經驗四十餘年專治時行感冒及一切咳嗽……每瓶……

平等閣筆記

每册大洋八角毛邊紙大洋一元　上海望平街中有正書局

補腎強壯劑 腎氣丸

適應症　腎氣虛弱　腰背疼痛　遺精……

上海佛慈大藥廠

胃病靈藥 開胃靈

佛光 商標

補肺治咳要方 桔梗素

藥房均售

遺精特效藥 金鎖固精丸

佛慈大藥廠發行

敬送遺精早洩健忘宮方

商務印書館 本週初版新書

日期	書名	著者	册數	定價
四月廿二日	四部叢刊續編 馬氏南唐書	宋馬令撰	四册	定價一元六角 郵費五分
	陸氏南唐書	宋陸游撰 明鈔本	三册	定價一元四角 郵費五分
四月廿三日	太平洋大勢	方樂天撰述	一册	定價一元二角 郵費五分
	黃仲則年譜	黃逸之編	一册	定價二角五分 郵費一分
四月廿四日	中國歷代民食政策史	馮柳堂著	一册	定價二元四角 郵費七分半
	唐律疏議	[illegible]著	一册	定價八角 郵費五分
四月廿五日	大學叢書 工業組織與管理	[illegible]著	一册	定價精裝二元四角 平裝一元 郵費五分
	西域南海史地考證譯叢	馮承鈞譯	一册	定價各七角半 郵費各二分半
四月廿六日	甲骨學文字編	朱芳圃編	二册	定價二元五角 郵費七分半
	農業學校教科書 桑樹病蟲害學	朱美予編	一册	定價七角 郵費二分半
四月廿七日	佛教各宗大意	黃懺華編	二册	定價二元四角 郵費七分半
	中華債法論綱	[illegible]著	一册	定價二元五角 郵費七分半
四月廿八日	肌肉發達法	Liederman著 趙竹光譯	一册	定價一元 郵費五分
	新聞學	曹用先著	一册	定價三角五分 郵費一分半
	中國哲學小史	馮友蘭著	一册	定價二角五分 郵費一分半
	西洋哲學小史	全增嘏著	一册	定價二角五分 郵費一分
	中國天主教傳教史	[illegible]著	一册	定價四角 郵費二分半
	神話論	林惠祥著	一册	定價三角 郵費一分
	養心術	[illegible]著 任一碧譯	一册	定價二角五分 郵費一分

通信現購　通信購書請逕致函本館上海發行所通信現購股或各地分館 簡章備索

285

世界書局發行

開大特價 只有四天

日用英語四千字　特價五角六分

世界少年文庫　特價十二元（全部六十册）

寄費加一　多退少補

新新公司

春季大減價

◀傢私部▶

新由美國運到大批 康果龍廠 蛾眉月牌油地毡

九尺卅尺 十六元半
九尺十二尺 特 十八元半
九尺十八尺 廿三元
九尺九尺 頂 十四元
卅尺九尺 十二元半

花色新穎物質堅固

綢緞：國產花色綢紗 西洋最新絲織 大批新貨湧到便宜透頂 雙九折 八五折

罐頭：英國NEILSON'S牛奶巧格力 每元六包
英國C.B.老牌中粗麥粉 每聽九角

四樓：羽綢鐵柄男裝晴雨傘 每把九角九
羽綢女裝晴雨傘 每把九角半

九華花格 一元六碼 永不退色 走頭

煙草：針支克雷斯香煙 特別賤賣 二元三聽另送一聽 原價每聽七角半

靴鞋：絕頂黃紋皮拖鞋特沽一元
便宜二三春女鞋特沽一元半

音樂：飛利浦五燈收音機每只一百五十元
UNDY喇叭 每只十五元

五金：藍盒吉利保安刀 每盒九角
二號美錦咖啡壺 每只二元二角半

輕者重之端 少者多之源
積少成多 可以致富

此項儲金存取兩便不限日期數目有餘則存需要則取利息外復享紅利以常生活費用或付不能預計者最為方便有利

甲種 存數自五元起至五千元
乙種 存數自一百元起至五千元
週息四厘 甲種二年 乙種二年內抽籤 未提中之款另有紅利
本會各種儲備由四明銀行負保本息之責
●備有詳章承索即奉

上海南京路三百九十號
四明儲蓄會
西門分會 和平路一三一號　虹口分會 不日開幕

代理各埠 四明銀行 本埠南市民國路合灣路 南京下關二馬路 寧波江北岸 漢口特三區鄱陽街 南京揚公井

國產 三○三 白濁丸

五淋白濁乃都市通常病症患者如染之不治則遺害無窮市上所售淋濁丸藥之類目皆是然皆大言不實服之非徒無功反受其害身體百病叢生實口不黃歎須審慎選服良藥今有德國安康大藥廠「三○三」白濁丸環球馳名各國名醫均多採用因其確能藥到病除而無反胃嘔吐之病世有患斯病者如曾服各種淋藥而不見功效請速改服「三○三」白濁丸自知靈藥之功驗如何也

（注意）此丸與市上所售各種白濁丸藥一切不同每盒裝載如碑丸式之藥數十粒足服一星期時請認明「三○三」牌號以免另購各大藥房均有出售

元昌行總經理 上海福州路八十九號

勒斃時裝女子
眞如附近發現

閘北小洋橋頭家宅（眞如附近）田內、昨晨發見被勒斃之妙齡女郎、年在二十餘歲、截髮、時裝、頸項有蔴繩一根、由鄉民報告四區三分所、當飭地保趙秀章於昨日下午投地方法院報驗、奉諭候今午派員蒞驗云、

湯玉麟姪女 私奔獲究

◎天津二十六日電、湯玉麟姪女佐仁、原嫁宋泮林為妻、近與弁目劉新民戀愛偕逃來津、住特二區、宋由平來津抓獲、二十六日午歸法院

男女十一盜
華租界犯案不少 略訊後還押候查

楊樹浦捕房華探目沈禹冉探員劉長根、前日在汾州路荊州路平涼路韜朋路民國路等處拘獲大批盜匪皖人牛忠業・孔廖鵬・汪良錦・趙止勝・李國翹・劉少庭・王德連・黃承伯・婦人劉李氏・黃陳氏・黃月英等十一名、調查得若輩對於本月六日下午九時許河間路三百另四號王姓家被刦數百元之財物有關、並在華租各界犯案頗夥、昨解第一特院刑三庭、經吳則韓推事詰問一過、諭仍分別轉押、改期會訊再核、

丈夫吸鴉片 於妻無關係？
「談不到離婚」
翁處即夫處否認遺棄 此女非彼女說是兩人

松江女子沈柏桂、前延陳霆銳律師代理具狀第二特院民庭控訴其夫張桂馥與人通姦、惡意遺棄、請求准予離異等情一案、昨又傳訊、先據被告張桂馥方面證人吳彩雲稱、廿四歲、我於民國十九年間、即與張桂馥相識、旋於去年十月間發生關係、即實行嫁張為妾、賃居光裕里、後遷新福里五號、其時張桂馥之髮妻即原告與其母沈氏

來過數次 嗣後又遷至福康里張桂馥之胞兄桂林家住居、官問兩與原告曾否同居過、吳答他來玩玩有之、并未同居過、官又問

尚有其他名氏否、吳答婦人又名老二、乳名小阿囡云云、又據證人胡玉鳳稱、婦人向住新福里五號、民國廿一年九月間、張桂馥與吳彩雲二人租住我家後廂房、其時自稱原告來過數次、沈柏桂稱、我與證人素不相識、況丈夫納妾、婦人終不同意、又據原告方面證人沈金華稱、原告是婦人之外甥女、前嫁張桂馥為妻、生有子女、民國廿一年間、因桂馥與一名小阿囡私識往外、外甥女得知向論、日請律師

致函交涉 後始由張桂馥出面調處、允與小阿囡斷絕、嗣於上年冬間、婦人之第二外甥女出嫁、我至桂馥處請他們吃喜酒、始見桂馥與吳彩雲同榻吸煙、而小阿囡與吳彩雲實係二個人云云、至此官命開始辯論、即據原告律師稱、被告之妾求離異不外乎二點、㊀被告與人通姦、被告已承認、㊁惡意遺棄、被告自有外遇後、即將原告拋棄不顧、

㊂被告吸食鴉片、按、大理院十九年上字三〇九〇號判例載明、凡本夫有吸食鴉片者、配偶可以請求離異、

有此三點 請求依照原告請求判准離異外、附追生活費一千元云云、被告由薛篤弼律師代辯稱、本民國廿二年五月五日民法親屬編成立後、對於以前引用之民刑法、概作廢、不生效力、今原告所提出之十九年大理院上字二〇九〇號之條例、即使有此條文、亦不適用、況丈夫吸煙、對其妻毫無關係、談不到離婚二字、至於被告與人通姦一節、查被告於民國二十年間、與彩雲為妾、乃原告於去年始請律師去函責問、可見早知被告納妾在先、而至起訴上、相隔一年、按照民法如於六個月內不起訴者、即失時效、又稱、被告惡意遺棄、實原告現仍在被告之父處過活、被告父子係屬一家、豈可稱為遺棄、請求駁回原告之訴云云、吳律師推事核詞、宣告辯論終結、定期宣判、

「買士交泥」 無存款出支票
洋藥商人鄭國臣判處罰金

潮州人鄭國臣、現年二十七歲、住方浜橋民國路銀河里內、向做洋藥生意、近被同鄉人許蘭友以濫發支票事控於第二特院、法院准詞、已於昨日上午十時票傳兩造到庭審理、當時原告許蘭友未到、由律師代表出庭、鄭國臣亦偕施卓人律師到庭、首由自訴代理人起立陳述、被告於本年三月八日開具上海東萊銀行支票一紙、計四月十四日期、計洋二百三十八元正、作為返還欠款之用、不料到期後、以無存款而退票、有支票反面銀行退票圖章可證、訊之被告鄭國臣供稱、銀行確無存款、惟該支票、並非還他借款、實係貨款、至此推事以被告所說

潮州土語 不甚明瞭、論由被告律師代陳、被告代理律師即起稱所謂貨款「係鄭國臣向許蘭友買的土、惟屆期許蘭友所交付者係泥、而非土、顯係故意詐騙一張支票、捏詞控告、應請庭長注意、推事以本案事實已明、論即開始辯論、旋由兩造律師

辯論一過 當庭判決、鄭國臣明知無存款而簽發之票處罰金洋三十元、附帶私訴部份、作為形式上之駁回、上訴期間交隨傳隨到鋪保、

異姓弟兄相爭母柩
再離婦骸骨歸原

住居滬西虹橋某橋南北張更巷現在安南路九號開設豆腐店之顧祥生、現年卅七歲、十二歲時伊父顧阿桂即亡故、遺有寡母陳氏、再醮於居住六祥路雙、楊木在安南路廿二號開設豆腐店、渠即生子女各一、子名楊根富、廿四歲、女名巧珍、十九歲、去年其夫婦先後病故、根富將棺柩暫厝鄉間、近因根富於前日欲將兩柩運往宅後陳四安葬、詎被顧祥生知悉、昨日糾集工人多名、私往掘取、將陳氏棺柩起出、經回與伊父阿桂棺柩合葬、與根富與顧祥生原係同母異父所生、因奪母棺發生口角、遂扭至守望所、旋送六區一分所轉送市公安局訊辦、

十歲男孩遭後母凌虐 截雙足殘廢
經鄰人報警得免於死
親母之心痛如刀割 一面救濟 訴請究辦冤單

蘇州訊、現居平門路二十六號之太倉人陳振聲、年三十二、供職於鐵路、民國十二年時憑媒娶同鄉女子施振新（見圖）為妻、十四年冬生子卓然（見圖、七歲時攝、現年十歲）、惟夫婦同居未及二載、即生惡感、振新乃居母家、迨至民國二十年九月、累經涉訟、成立離婚、當

離異時 振聲堅欲將卓然領歸扶養、並云將來卓然成人長大、再使母子團聚、詎卓然領歸陳家後、即遭後母李氏之虐待、附近鄰人皆抱不平、即報告公安三分局五分所、當由該所派警查、見卓然骨瘦如豺、臥在三層樓亭子間破絮堆內、經警等連喊其名、卓然始微聲答應、蓋彼在此二天、湯水未進矣、警等即將李氏拘獲、連同血衣破絮等件、送三分局嚴辦、卓然當送福音醫院診治、兩足截去、已

成殘廢 由出院返家、仍遭凌虐、卓然親母施氏所悉、以陳李氏之對待卓然、慘無人道、現除向地方法院檢察處起訴外、並散發傳單、請社會各界予以援助云、

厦門發現被殺雙屍

◎厦門二十六日電、水仙路二十五日晨發現奇殺案、兩屍棄道傍、均反縛雙手、彈貫腦、一老一少、不知姓名、公安局布告招領、迄二十六日無出認、似經搜索滅證反縛後槍殺者、

異香迷 二銀錢號夥醒時鉅款已失

天津二十六日電、范國章服務銀錢號、二十五日午後一時赴永同生取款兩千六、轉送日界福實銀號、至中途忽由後來異香、遂暈迷、信步所之、至郊外土窪中、至二十六日晨二時始醒、衣款均失、

奇女子 抱定宗旨不嫁 寧死
事親至孝作工自活 因婚姻發生口角 吞煙畢命

粵城人周志厚、住閘北天保路永興里五十五號、生有兩女、長名三子、次名四子、今年二十三歲、出嫁已數年、三子較其妹長一歲、但尚未字人、且素志不嫁、妹不以為然、硬做媒人欲奪其志、

至孝 亦不肯遂離膝下、大有作一世老處女之概、乃妹對之極不謂然、歸寧時、必加詈議、謂長此老守閨中、不及早適人、恐將來無好結局、姊妹志趣各異、因而不甚

和睦 距今一月前、四子歸寧又斥其姊、三子謂吾以作工自活（在某絲廠作工）、並不坐吃娘家米糧、終身不嫁、干汝底事、姊妹以此曾發生口角、最近四子竟強為乃姊作媒、令嫁與某甲、三子

拒絕 昨晨雙方又因此大起爭吵、事後三子即以氣忿遽萌厭世之念、當購服生煙一大盒圖盡、毒發經其父母送入醫院、救治無效、延至晚間七時許身死、

丈夫動武 妻傷起訴

婦人丁毓琴、年三十二、家住南碼頭三百九十七號、前晚夫婦兩人發生口角、被乃夫舉起鐵棍亂毆、結果毓琴周身受傷、處處青腫、除投醫院驗傷外、並於昨晨折回母家、向地方法院提起控訴、

砍情婦復自刎
凶手一時說不出原因

常州婦人陸阿寶、家住周家嘴路七百五十二號、近與鄰居同鄉人施福元有曖昧情事、昨日下午一時許、施以細故齟齬、施大恚、向廚房中取得菜刀一把、將陸阿寶砍傷臂腿各部、施見肇巨禍、亦以菜刀自刎頸部圖盡、當經匯山捕房華探目周凱文聞警往、將渠逮捕、帶入捕房、捕頭向詰起釁原由、則供詞支吾、謂陸阿寶持刀欲將其殺死、故奪而反抗等語、遂諭飭送同仁醫院醫治、候解第一特院訊究、陸阿寶車送療養醫院、經醫生驗得右臂傷勢甚重、砍斷一筋、恐有性命之虞、

船夫衝突 殘廢驗究

船夫王蓮榮王長林王清福等、於前晚九時裝貨至南市久記碼頭船卸貨、小遭根稍赤腳阿二之駁船排擋沖前、即鬧起二十餘人、執鐵棍等將王等痛毆、致王萬榮之右小腿被擊斷、當時昏暈、而王長林王清福等、亦受傷、不能行動、經水巡隊聞耗、趕到將凶手張松林徐三狗李阿林周根壽等四名拘獲、解送市公安局、昨日移解地方法院訊究、被華人亦控告陳及阿二喝打、經驗明受傷

白髮新人
兩共百卅二歲

清江訊、本城河北張老人者、年已七十一、髮眉皆白、而精神殊健、近以老妻物故、不慣獨宿、與一六十一歲之孀婦黃氏結識、刻已實行同居、擇吉正式成禮、白髮新人、均無子女牽累、

舞台家庭風波 吞繡針數十枚
醫生用X光照射 婦人命險

福建人陳振明、二十八歲、在南北翔舞台任畫佈景之職、其妻侯氏、三十歲、同居於翔舞台內、前日晚間夫婦間忽生口角、侯氏憤怒不堪、頓抱厭世之念、背人吞繡花針四十餘枚、吞時和以蝦米、直至昨晚十時許始發覺、立即車送仁濟醫院救治、醫生即用X光照射針在何部、以便設法施救、奈因針數吞下太多、生命終極危險、

北河南路火燒
茶食店樓跌傷

昨晨三時許、北河南路小菜場附近泰和糖食店樓上、突然起火、頓時蔓延、不可收拾、俄而延及比鄰吳萬順漆店、該店諸夥睡夢正酣、比及驚醒、扶梯已遭焚及、無路可走、遂紛紛由窗口洋台爬上電桿木上、緣木而下、中有司帳吳某、不慎墮下、臀部受傷甚重、經救火車馳至救熄、泰和與被累之吳萬順樓面焚去、起火原因、聞泰和於深夜尚燈火輝煌、大開無線電、恐係燒點心所致云

來函

查鄙人等與楊阿勤夕訴訟一案經法院審理結果如何自應靜候法律解決惟日近本埠各報屢載此事牽涉多非事實且與有涉及鄙人名譽之處甚至妄載鄙人在楊君下日受情另有作用如誤入歧途亦干律有保護明文特此函請貴館鑒核更正以免誤會是荷

望志路破紅丸機關
二層樓上抄出證據大宗
老闆有幸有不幸
張榮卿已聞風逃脫 中歐藥房中拘獲孫培生

法捕房特別機關偵探督察長金九林、近查得望志路敦仁里十八號二層樓上有人私設製造紅丸機關、深夜人靜時、秘密製造、在市銷售、交易頗鉅、特於前日清晨率同正探目錢裕民張子樞探員劉殿龍崔振國等按址密往搜查、屋內闃無一人、祗抄出紅丸十聽、計五萬粒、原料白粉一聽、又九十二磅、紅粉一包、重四磅、造丸板一副、鉛絲布盤六只、篩籮一只、大小洋磁盆各一只

在二樓上機關內 小盆中有未成紅色濕粉原料、戥秤五支、烘籮一只、夾板一副、圖章六個、搜畢後、查得製造「人、日間寄居同弄十三號內、當即馳往、拘獲婦人雷陳氏（二十九歲）、戴錦章（二十）、朱阿大（四十四歲）等三人、皆浦東籍、連同證物一併帶入捕房、訊據伊等供出老闆

是孫培生張榮慶 兩人、係在公共租界五馬路二八二號中歐藥房任事、張則不知住處等語、捕頭即命收押、一面由探目錢裕民於當夜九時、會同公共捕房派探往中歐藥房將孫培生拘案、張則聞風逃逸、無從拘捕、昨日上午法捕房將被告等解送第二特院刑一庭、捕房律師費席珍陳明案情、要求延期

暫將被告等覊押 俟捕房偵查詳細案情、並將證物呈案、繼由包探報告破獲機關拘獲被告等經過、經熊案推事核稟、向被告等訊問一過、各被告皆供詞推諉、庭諭改期五月十日會明再審、被告收押、並拘主犯究辦、

新開路卡德路口
大安百貨公司
開幕大減價念五天 發售三益禮券憑券購貨九折優待
今日各界早臨 機會難得 犧牲品

鋪面
紗襪 男襪 女襪 六十支襪 加重毛巾 新花領帶 二磅保熱瓶 調色香鍋 老牌火油爐 ……
每元四雙 每元四雙 …… 每只五角五分 每盒二元 每只三元五角
老牌十字線 二號八磅線 四尺印花枱毯 手帕 紡紗汗衫 士林香皂 老牌香皂 花旗牙膏 ……

二樓
頭號恥布 每元二丈五尺
八尺彩格摩登布 每疋一元
條被單布 每元二丈
新花大安葛 每尺一角三
加重條子紡綢 每尺一角九
錦地綢 每尺四角八分

三樓
50 動銘牌水筆 每支六角
787 民生墨水 每瓶一角一分
直工牌男鞋 每雙一元六角半
直丁牌女鞋 每雙八角九分
雨本洗衣皂 每元一十塊
祥茂洗衣皂 每元十五塊

電話 七〇四四三

德國白濁對症專藥
梅濃苑星
特种梅濃苑星

古方 專治遺精早洩

遠東會議 美白宮

航空獎券得獎號碼 請看今日時報號外

時局 英定下週發表宣言

華盛頓二十五日國民社電、羅斯福總統與國務總理赫爾頃定今日在白宮舉行時局會議、國務總理在與羅斯福總統會議前、曾與中國駐美公使施肇基作長時間之談話、但未披露談話內容、玆悉赫爾與施肇基會談、除予中國若干担保外、尚未涉及其他、至於北平消息所稱、中政府發言人在播音演說中聲稱、九國公約簽約國已向中國保證維護條約及反對日本在亞洲之霸權各節、國務官員對之不願表示意見、惟視日本之宣言爲日本於一九一四年向中國提出二十一條要求以來最嚴重之政治發展、玆信赫爾與羅斯福總統會議後、將發表宣言、申明美國之政策云、

●華盛頓二十六日路透社電、美國務院對於遠東之局面、甚爲關心、惟以時局[illegible]、故以[illegible]宣言之時機、尚未成熟、國務院[illegible]對日之照會必將[illegible]發出、日本不僅在東京發出宣言、且在日內瓦柏林及羅馬等地傳出補充聲明、其實[illegible]相牴觸、故致氣氛形混沌、

蔣作賓訪晤廣田

廣田表示俄僞交涉結束後 願中日開直接談判

對日外省發言人非正式聲明 承認係闡明日本態度

東京二十七日路透社電、駐東京中國公使蔣作賓、今日曾訪日外相廣田、解釋昨日南京所發表非公式聲明之內容、並請廣田說明四月十七日日本所發表關於對華政策之聲明、日政府究具何意志、廣田聲稱、日本因近來屢聞各國出售軍火並供給軍事顧問與中國消息、頗爲不安、因此種行動、與增進遠東和平之合作精神、不相符合也、外務省發言人有鑒於此、以爲宜及時闡明前已發表而經衆承認之日本態度、而竟引起海外許多誤會、實堪駭異、

此項聲明乃對報界而發

中國現呈現一種輿情、而爲日人所甚不愉快、中國且發一種警告、令全國準備一九三六年之事變、日本聲明中之一部份、措詞似覺强硬、惟日政府擬贊助其實質與精神、故日本希望中國朝野之態度、與合作之精神相稱云、蔣使於是答稱、

中國並未籌議任何行動

以準備一九三六年之事變、廣田繼謂、日政府對各國在華之利益、將予以適當之尊重、並贊成發展中國天然利源之任何企圖、日政府對於尊重中華民國之主權、自將審愼、勿使有關、日本無在任何情勢下侵犯中國主權之意志、觀察時局者或有疑及日本違反開放門戶政策、其實日本極欲遵守此「國際原則」、蓋日本曾受抵制之害甚巨、而此抵制、實眞正違反開放門戶與均等機會原則也、如國際對華之襄助、造成未能預料之不良局勢、則日本所感受之後果、最爲痛切、如果有此、則中國必不免對日作有害與不公正之評詆、而損及遠東之和平前途、日本爲此局勢、將反對不出於好意之對華任何襄助、對華有害的襄助之失敗、日本自不能負其咎、故願中國鑒於負有與日本聯肩維持遠東和平責任之重要、而

於事前商諸日本

廣田又切實聲明、自渠就外相職以來、力求改善日本與其最近鄰邦間之關係、邇來中日間之關係、已大有進步、日使有吉此次離華之前、曾謁見政府諸領袖、預料將攜有好結果回至東京、廣田末告蔣使、一俟「滿」俄關於中東路之談判結束、日政府願中日開直接談判、解決種種懸案、蓋諸問題之儘速解決、與遠東和平有關係也云云、

駐日美使繼英使之後 奉命向日提出質問

請解釋對華政策聲明眞意

◎東京二十六日電、駐東京美大使格魯、今晨曾謁日外相廣田、聞此次訪問、乃請廣田解釋四月十七日日外務省發言人所發表「對華不許染指」聲明中所舉之日本對華政策、

◎東京廿六日電通電、駐日英大使格爾本日午後零時半、赴外務省訪廣田外相、係根據國務省之訓電、質問日本政府關於對華政策聲明之眞意、

●東京二十六日電通社電、今日下午〇時半、英國駐日大使[illegible]根據本國政府之訓令、赴外務省訪問廣田外相、關於前日之外務省局談話、請求提供日本政府正式之英文譯文、廣田外相答謂、該所謂非正式聲明、係天羽情報部長對新聞記者之質問、所發之言辭、並非正式之政府聲明、故無英譯之[illegible]、嘗根據請求與天羽部長接洽云、英大使會見十分鐘後辭出、

◎東京廿六日國民社電、美大使格魯、今日下午十二時三十分往訪廣田外相、雙方會談爲久、茲悉格魯大使之行動、係根據國務院之訓令而行、與昨日英大使林德萊之訪廣田外相、同其性質、

各國駐美公使訪赫爾 討論一般局勢

華盛頓二十五日路透社電、遠東時局今日仍爲視線所集之點、外交家與國務院人員、現正在互相商榷、意大使今晨赴國務院討論遠東地位、未幾中國施公使亦往訪國務總理赫爾及其他國務院人員、但施公使於新聞記者包圍詢問時、不願披露其討論之內容、駐美荷使今日亦赴國務院、但否認就荷蘭而言與遠東時局有關、法大使亦晤赫爾、商討論一般局勢、

◎華盛頓二十五日哈瓦斯社電、簽訂華府九國條約各國代表、如法國意大利大使、及中國公使、以及其他關係國代表、曾與國務總理赫爾、國務院副國務卿菲利浦斯會晤、討論遠東問題、國務院與白宮方面、對於美國政府未來之態度、仍守緘默、國務院人員宣稱、國務總理赫爾、正在審核關於日本說明之備忘錄、對於遠東時局、尚未與大總統商議云、

郭泰祺訪問駐英美使 謂應尊重協定

倫敦二十五日哈瓦斯社電、中國駐英公使郭泰祺、本日拜訪美國大使賓漢、商談日本政府最近宣言、聞郭使曾對賓漢申說、各國當遵照一九二〇年四國銀團協定、設法使人尊重中國自主地位、實屬必要云云、

美遠東 繼續史汀生政策

◎倫敦二十五日哈瓦斯社電、此間傳說美國大使賓漢曾在長途電話中、隔大西洋與華盛頓白宮交談、主張英美兩國、對於日本宣言、應採取共同行動云云、此訊尚未正式證實、據英倫人士唯一印象、兩國政府、無論如何、不致決定任何行動云、

華盛頓廿日哈瓦斯電、消息靈通人士以爲美國對於遠東問題、業在一九三二年二月二十日前國務卿史汀生致中日兩國照會中、說明見地、不致再提起門戶開放問題、在政府之意、美國在法理上所持態度、業經積極說明、若遠東方面、未發生何種具體事件、足在物質上妨害美國在華商務之自由、則美國只須繼續現行政策、無庸史汀生照會補句實行聲明、所謂現行政策者、即係准許羅斯福總統於必要時、以全國輿論所在爲準、而可以行動之謂、美國國家主義派人士、以爲美國利益、目前未受直接威脅、此時行動、徒使他國收其漁利、尤以英國爲甚、故日美國政府、若立即應付日本、則必招致此等之反對、大約美國將僅要求日本說明其政策、

英意對日 皆已抱反抗態度

英國方面、未向美國提出共同行動之建議、外交界人士以爲如有此事、其談判地點、必在倫敦、而不在華盛頓、果如此言、則立即發動者、將爲歐洲而非美國、一般人以爲意大利或將表示意見、其故以日本經濟勢力、侵入亞洲亞比西尼、及的在比西之一部份、意大利在該國具有特殊勢力、）在巴爾幹（[illegible]係、已緊張、而意相關需甫尼、中島及土耳其[illegible]內日本商務、亦極[illegible]、對於日本向外發展之[illegible]、已抱反[illegible]活動、因而若干時來、意日兩國關[illegible]積極度也、

下禮拜一 西門將在國會 說明英對遠東態度

倫敦二十六日哈瓦斯社電、英國駐東京大使林德萊、昨日下午曾訪日本外相廣田、詳詢四月十七日日本外務省宣言之旨趣、又英國駐華盛頓大使林德春、亦與白宮有所商談、兩使各將訪問結果、電告倫敦、今晨均已收到、現在政府、一方對於日本干涉中國、究竟是何見解、已有正式報告、可資研究、一方對於日本宣言、使美國政府發生之印象、亦可了然矣、本日下午下院將有人對外相西門、重行詢問政府對於此事擬取之政策、大約星期一、下院將開始辯論、屆時西門外相將說明政府對遠東問題擬採之態度、在星期一以前、官場方面對於兩大使報告內容、及政府對此事之印象、均嚴守秘密、惟在確定判斷以前、有一事爲此間人士所急欲了然者、即美國駐東京大使格魯、今晨訪問廣田外相、究竟得到如何結果、其結果報告華盛頓之後、美國究將如何辦理是也、

英財政界人士認爲必須矯正日本宣言

倫敦二十五日哈瓦斯社電、英國財政界人士、以爲中國與各國合作問題、不獨與中國本身關係甚大、即與外國債權者、亦有重大關係、因各國投資中國者、數達五萬萬磅以上、且中國之經濟復興、關係各國者甚大、最近日本宣言、反對國際援助中國、各國以後對華投資、即不免有所顧慮、英國債權者所受[illegible]、雖不受日本宣言之影響、但以後如再有其他計劃、由國際財政上援助中國、從事建設、即不可同日而語、似此日本宣言、必須加以矯正明矣、

北寧路通車問題解決說

定辦法七條由新辦公司承辦

日報宣傳

東京華聯社通訊、據福岡日日新聞（四月二十日）載稱、關於北寧路通車問題、滿鐵公司之鐵路總局長宇佐美寬爾與滿鐵顧問陸軍少將後宮淳、於四月一日到北平、即與北寧路局長殷同接洽通車、因中國仍取不承認僞「滿洲國」、故要在不背此原則之下、決定具體辦法、㈠新設公司承辦此事、此公司與中國及僞國無直接關係、㈡此公司純爲營利計算、如旅行社之組織、㈢僞國之奉山路局及中國之北寧路局、將其鐵路事務一切委此公司、運轉國際列車、計算運費、㈣事業利益由該公司清算、分配兩路局、㈤兩鐵路局所管轄之沿路各車站、受新公司之委託、出售平瀋間之國際車票、㈥兩路局所有之客車及貨車、歸新公司管理、取租用之形式、㈦按五月中開始通車、

今晨國外商電

紐約市場二十六日電訊

	前日收	廿六日開	十時十分	十時半	十時四十分	十一時
五月期美棉	一一·九九	一一·〇三	一一·〇三	一一·〇〇	一一·〇〇	一一·〇七
十二月美棉	一一·三九	一一·四一	一一·四四	一一·四〇	一一·三〇	一一·三九
五月期美銀	四三·四〇	四三·四〇	四三·二五	四三·七〇	四三·九〇	四三·五〇
七月期美銀	四三·六三	四三·六〇	四三·四〇	四三·九〇	四三·六〇	四三·六〇
七月期橡皮	一二·五九	……	一二·四四	一二·五五	一二·〇〇	一二·〇〇
五月期麥	七五·八七	……	……	七五·七五	七五·七五	七五·六五
九月期麥	七六·七五	……	……	七六·七五	七六·七五	七六·五〇
七月期小麥	六五·六三	……	……	六五·六三	六五·六三	六五·七五
美對英匯價	五元一角三分六二五	五元一角三分六二五	五元一角三分一二五	五元一角三分一二五	五元一角三分半	五元一角三分二五

倫敦市場二十六日電訊

	前日收	廿六日開	開高價	開低價	收盤價	比較
英對美匯價	五元一角三分六二五	五元一角三分七五	五元一角三分七五	五元一角三分五六二五	五元一角三分六八七五	……
倫敦對巴黎匯價	七七·五六	七七·六二	七七·六二	七七·四六	七七·四六	……
倫敦標金市價	一磅一三五先令六便士	……	……	……	一磅一三五先令七便士	漲一便士
倫敦大條近期	十八便士七五	……	……	……	十八便士七五	勿動
倫敦大條遠期	十八便士八七五	……	……	……	十八便士八一二五	跌·〇六二五
倫敦橡皮	六便士[illegible]	……	……	……	五·九六八七五	跌·〇三一二五
七月期倫敦麥	四先令三便士	……	……	……	四先令四便士二五	漲·一二五
七月期倫敦棉	五·七八	……	……	……	五·七二	跌·〇六

日使館情報部代表竟承認 日將對我有嚴重表示

且謂所發宣言係經閣議通過

本埠字林西報社云、近日自日外相廣田發表所謂「不得染指於中國」（"Hands off China"）之宣言後、輿論大譁、全世界各國政府咸爲[illegible]、同時外間有謂、傳日本將於[illegible]內對我國提出一種嚴重之要求、向[illegible]、記者因特往訪日使館情報部代表岩井、詢問一切、并請其[illegible]維持東西和平之責任者、究何人所付予及其意義、岩井乃答謂「現在無任何要求、如中國不能瞭解日本之真意、依然進行國際合作、以致危害東亞和平之觀念時、日本卽向中國有所要求、其

要求內容此時不知

須看當時情形而定」、岩井言時、毫無[illegible]發言之態、且謂日自負[illegible]之責、此足證日本之外交、係有步驟與準備矣、岩井乃解釋「所謂維持東亞和平者、其實並非何人所付予、乃日本人所有之一種信念、一如人之有宗教信仰也」、新聲社記者因詢以日本既有此種信念、則東亞豈非[illegible]爲日本之市乎、岩井對此、反復解釋再三、率皆日方片面之理由、最後則岩井卽意表示而中止焉、此外岩井並謂、日外相廣田之所謂「不得染指」之宣言、係經日本政府閣議之通過與承認、并非擅自發生、故非外傳、易於引起[illegible]、或向各國作威脅之試探舉動等說、均非事實、[illegible]、至廣田於發表宣言之解釋聲明、岩井謂「并非態度軟化、亦非變更前態度、乃一向外解釋本國宣言所發生之誤會」、而對中國宣傳所發之兩次非正式聲明、認爲其性質頗平凡、謂日方并不重視之、不過第二次聲明、較前次聲明、內容略爲詳盡耳、

美銀縮百十五磅音

大條近期未動遠期微縮

◎倫敦二十六日路透社電、今日此間大條銀價、近期未動、仍爲十八便士七五、遠期十八便士八一二五、較昨縮〇六二五、又電、今日午後三時、倫敦對紐約滙價如下、英金一鎊、合美金五元一角三分六八七五、美金一元、合英金三先令十便士七二二〇、

◎紐約二十六日路透社電、今日此間銀市遠期開盤價、較昨收盤價、縮三五至一一五磅音不等、

英遠東艦隊水兵在神戶失踪

◎神戶二十六日電通社電、英國遠東艦隊巡洋艦合利克號水手畢德萊、二十一日夜身藏日幣五百元、在神戶上岸、飲酒後、卽失所在、經英國官吏與日本警察、協力往各方搜查、有謂已逃亡、或遇險、或被殺害、故甚重視、

中常會決議案

◎南京二十六日電、中央二十六日一一八次常會、決議案㈠通過人民團體指導辦法、㈡任伍仲衡爲中央民衆運動指導委員會秘書、許聞天爲工人科科長、皮以書爲婦女科科長、顧保爲僑務委員、㈢陳委員立夫出席下星期一中央紀念週報告、

區壽年張炎定期放洋

◎香港二十六日中央社電、區壽年張炎定五月八日乘法郵船大德能號輪赴歐、考察軍事、

日欲攫取監視中國之權

破壞華府條約 阻撓國際合作

日內瓦我代表駁覆橫山宣言

◎南京二十六日電、外交界息、我國駐瑞士公使兼國聯中國代表團辦事處長胡世澤、二十六日電外交部、報告二十五日在日內瓦招待各國新聞記者、對日本駐日內瓦總領事橫山關於日本最近聲明所發之談話、統加駁斥、頗得國際界一致同情、

◎日內瓦二十五日哈瓦斯社電、國聯會中國代表團辦事處長胡世澤、對於日本駐日內瓦總領事橫山之宣言、略稱、

日本野心昭然若揭

「日本駐日內瓦總領事橫山、四月二十三日發表之宣言、證明日本有獨霸亞洲太平洋之計劃、使日本之野心、昭然若揭、日本之意旨、乃欲取得完全控制中國之權、強之聽命、曾欲乘加干涉、固不僅以滿洲一地爲限也、日本[illegible]、未有甚於中國者、第曰一事使人不能無疑、[illegible]「互有誠意合作諒解」之表示乎、

日本最患中國繁榮

日本代表之言、[illegible]中國和平[illegible]發生以後國際上[illegible]、[illegible]統一事業、已大進展矣、且中國正需和平建設、請求國際與之技術合作、以圖付經濟上之其他困難、以從事建設、中國旣國聯會員、自應有權[illegible]、而[illegible]日本代表[illegible]、[illegible]門戶開放、任人通商、然是藉口於中國與國際合作之有危險、[illegible]

欲樹立一特殊地位

外國之對華援助、何者有害於和平及秩序之維持、而足以阻礙國際與中國之合作、而其宣言日本欲獨自判斷、實際上日本乃欲在中國樹立一種特殊地位、而此種地位、乃與「國聯盟約」等國際條約不能相容、尤足以破壞華府九國條約者也、日本欲妨害中國之復興、並阻撓國際與中國之合作、而其破壞者、已三年於茲矣、任者日本謂其在滿洲之行動、並不違反[illegible]、人民公意、此次日本宣言之價值、亦不過與前此種種說法相等耳、

即實施田中之奏摺

日內瓦二十五日路透社電、胡世澤今日告新聞記者、日本卽實施田中奏摺之第二節、日人並非欲以亞洲爲亞洲人之亞洲、但爲日人之亞洲、故與門羅主義不同云、

宋哲元中止赴平

◎北平二十六日電、宋哲元返張垣後、原定二十七日偕秦德純等來平、茲因事中止離察、

有吉抵長崎赴東京

對中日間懸案 認難輕易解決

◎長崎二十六日電通社電、有吉公使因與廣田外相接洽對華政策、攜同夫人及山田三等書記官與橫川書記生等、於今日下午〇時半乘上海丸抵此、當由陸路前赴東京、

◎長崎二十六日電通社電、有吉公使等一行、於下午二時十分車赴京、公使於出發之際、對記者

談話如下

余自廣田外相就任後、未嘗歸國、此次返國係報告事務與接洽一切、中國之對日感情、最近亦見緩和、前日外務省之非正式聲明、余以爲當不致有阻害中國感情、雖有一部份抱反感、當判明聲明之眞意、當可返歸正道、有謂中國妬嫉廣田外相之對美工作者、但日美融和後、對於東亞和平、以好感相迎者、亦係事實、惟中日間懸案依然山積、但無論誰何、均不能輕易解決、應逐步處理之云、

林靖在泉鎗決

◎廈門二十六日電、省府二十五日電泉、林靖准就地槍決、

朱師收復新泉

◎福州二十六日電、朱[illegible]堂師二十三日進佔新泉、匪共數百向南岑連城方面竄去、

匪共圖反攻鎢門

李揚敬嚴防

◎香港二十六日電、軍訊、探報、匪共紛由石城各地調僞軍三萬、集瑞金雩都會昌、一部犯羅塘、一部暗度安遠、襲盤古隘、主力由會昌出戰、欲反攻鎢門、李揚敬已嚴防、

◎香港二十六日中央社電、陳濟棠以黃質文克復鎢門嶺有功、擬界以第二軍長職、

常州三區暴動

區長與警所書記 救回傷重

常州訊、本邑第三區三山鄉城隍廟、與白塔廟二處、均於本月二十二日起、同時舉行迎神賽會、演戲作集、區長陳義、呈請縣府、派武裝警隊、下鄉嚴禁、鄉民不服禁止、與警隊格鬥、於二十四日聚衆暴動、將第三區區長陳義架去、不知下落一節、已誌昨報、茲聞縣府據報、當夜電請駐常陸軍第二師補充旅第一團第二營、派機關鎗第三連、會同公安局長許實光、率帶警察隊第一中隊長劉輔臣等、星夜馳往第三區彈壓、設法營救陳區長、旋偵悉一般暴動鄉民、將陳區長與公安局直轄第三分駐所書記方詠淇擊傷後、卽行棄落王舍村、已不能行動、暴動鄉民均已星散、公安局長許實光、旋卽率隊前往王舍村找尋、果見陳區長臥在村莊、當卽命將抬回來城、天已黎明、暫住地方自治研究會醫傷、縣法院首席檢察官楊孔義、卽於昨日上午率帶檢驗吏警、前往驗明陳區長頭部額角胸部等處、均受鐵器木器傷多處、傷勢甚重、驗明方詠淇面部額角、亦受木器傷、傷勢尚輕、卽由地方自治研究會、卽行電請縣府、迅速派警下鄉、將白塔廟先行發封、一面嚴拘會首到縣訊辦、

日本內地銀市低落

◎東京廿六日電通電、倫敦銀市跌十六分之九、紐約銀市跌一分、[illegible]東京銀市[illegible]、因此本埠市場今日[illegible]低[illegible]一元一角九分五厘、又市中行市跌至一角[illegible]、低落四厘、

時報號外 上海
今日下午發行
飲食特刊
隨報附送
號外畫報
（第一百十五期）
舞刊
明日下午出版

胃論 片汁
專治
飲食減少
食不消化
肝胃氣痛
反酸作嘔
上海中西大藥房發行

江大田徑會今日開幕

兩日賽完天雨亦不改期

男子七校……女子僅三校

第七屆江大田徑運動會定今日下午二時起在暨南大學舉行、參加者男子七校、女子僅大夏光華中央三校、今日如天雨、仍不停止、各校體育主任、須於上午十時前往暨南、開會討論辦法、茲將各情分列於後、

▼開幕典禮

（四月廿七日下午二時正）㈠運動員入場一周、㈡職員及運動員向黨國旗及總理遺像行最敬禮、㈢主席恭讀總理遺囑、㈣唱歌、㈤致開幕詞（大會會長）、㈥運動員代表宣誓（暨南大學田徑隊長）、㈦運動員引退、㈧開始比賽

▼今天節目

一	男	百公尺	預	二點卅
二	男	鐵餅	決	二點卅
三	女	跳高	決	二點卅
四	女	五十公尺	決	二點五十
五	男	高欄	預	二點五十
六	男	千五百公尺	決	三點
七	男	二百公尺	預	三點卅
八	男	跳遠	決	三點卅
九	女	鉛球	決	三點卅
十	男	中欄	預	四點
十一	男	跳高	決	四點廿
十二	女	二百公尺	決	四點廿
十三	男	四百公尺	預	四點卅

選手名單

……男子……

▼大夏大學

（一）吳尚祿（二）倪行佩（三）許守綸（九）李硃年（五）周學寶（六）謝秉培（七）陳志寬（八）張廷珊（九）潘世費（十）馬振武（十一）汪德元（十二）俞迪修（十三）鄭駿仁

▼中央大學

（一一）徐　儀（一一二）鍾季鶴（一一三）葛鋼康（一一六）楊滿貴（一一七）胡士璐（一一八）田漢祥（一二〇）十大鍾（一二一）林永慶（一二二）賈家實（一二三）鄭廣舞（一二五）李樹生（一二六）吳　宏（一二七）周孟蟲（一三八）陳貴章（一三九）雷瑞（一四〇）俞俠民（一四一）周寧生（一四二）句和清（一四三）史雲龍

▼光華大學

（四一）曹叔昭（四二）陳英傑（四三）曹寅初（四四）顧森（四五）沈秉燕（四六）洪潮庭（四七）顧正家（四八）孫滑

▼金陵大學

（六一）鄭鏞（六二）曾毓隆（六三）林堅學（六四）馬德元（六五）王鳳卓（六六）楊肆樞（六七）杜國楨（六八）文瑤全

▼持志大學

（八一）黃鑫成（八二）丁垚（八三）談文升（八四）陳件初（八五）陳命衡（八六）黃德成（八七）林光遠（八八）何錚（八九）夏宗本（九〇）蔣學炘（九一）晨森南（九二）楊克昌

▼復旦大學

（一〇一）嚴冉平（一〇二）樂滌成（一〇三）王正寅（一〇四）余宣舉（一〇五）陳聯雲（一〇六）季鄂（一〇七）許錦圻（一〇八）趙梧傑（一〇九）周慶（一一〇）王祖年（一一一）嚴和成（一一二）沈天駿（一一三）丘清素

▼暨南大學

（一二一）曾榮忠（一二二）張榮詮（一二三）黃飛龍（一二四）馮正謙（一二六）添女（一二七）溫裕如（一二八）黃先松（一二九）孔智磊（一三〇）錢碧霖（一三一）徐季（一三二）顧駒（一三三）王南珍（一三四）宮萬育（一三五）沖瀛鈞

……女子……

▼大夏大學

（二〇一）莊含韶（二〇二）劉祖英

▼中央大學

（二二一）胡壇璧（二二二）劉玉鑾（二二三）周月恭（二二四）倪淑芬（二二五）黃宗文（二二六）吳漢柏（二二七）劉康瑞（二二八）香國瑛

▼光華大學

（二四一）陳彬（二四二）施佩莉（二四三）曹慧貞（二四四）王明玉（二四五）姜吟月

江大及全國最高紀錄

項目	江大紀錄	保持者	全國紀錄	保持者
百公尺	十一秒四	曹錫驄　鍾景福　趙春祥　陳嘉先	十秒七	劉長春
二百公尺	二四秒一	陳嘉先	二二秒一	劉長春
四百公尺	五三秒九	王季淮	五一秒四	劉長春
八百公尺	二分十一秒	曹叔昭	二分五秒四	程錫驄
千五百公尺	四分三六秒四	曹叔昭	四分二一秒四	張齊祥
萬公尺	三六分一八秒四	吳逢瑞	三五分二七秒八	鄒　森
高欄	十七秒一	錢英俊	十六秒二	賀占魁
中欄	六一秒六	陳　陵	五九秒二	林紹洲
跳高	一公尺七一	曹宇樞	一公尺八二	陳英傑
跳遠	六公尺六九	鍾汝功	六公尺九一二	吳必顯
三級跳	一二公尺四九五	黃炳坤	一四公尺一九二	郝春德
撐竿跳	三公尺二〇	陳　陵	三公尺八五	司徒光
鉛球	一一公尺二〇	邱永德	一二公尺二四	符保盧
鐵餅	三五公尺〇六	陳寶錄	三六公尺五〇	劉仁秀
標槍	四五公尺三八	王季淮	四八公尺九一	周車增

京滬 滬杭甬 鐵路星期尾特別游覽快車繼續開行

旅客完全享受特別快車的便利，而只出普通客車的票價！

滬錫間每星期日開駛　上午八●〇〇無錫開　下午八●〇五上北到　上午一〇●〇〇北開　下午一一●〇五無錫到

滬杭間每星期尾專開 每星期六 下午一二●三五上北開 下午四●五七杭州到 每星期日 下午七時杭州開 下午一〇●五〇上北到

注意 ①特別游覽快車車票必須雙程併購 ②往返必須搭乘游覽專車 ③不掛行李車旅客不得攜帶大件行李

國貨新歌

三月桃花紅如錦，摩登女子出門必備香水精，若問啥格牌子頂頂好？大家齊說是三星！

××××××××××××××

榮花開來似黃金，日常生活大家都要革革新，早晨起來要刷牙齒，白玉牙膏品質精！

中國化學工業社出品　上海河南路二五七號　各埠均有出售

白玉牙膏　花王香水精

漢308

減痛

"Mytone"

化學合劑　不含毒質　牙痛胃痛　痛經痛風　服一二片　立即止痛　大瓶一元二角　小瓶六角五分

上海中法大藥房發行

遠運男排球人選已發表

▼…良人張錫祜不能請假

出席遠運會男子排球隊代表、中選拔委員會在粵港杭滬四處中選擇隊員十二人、歸數次內宣佈後、已於昨日披露就緒、全隊名單列左

黎守樞（粵）　譚永鴻（粵）　陳錫炬（港）　曾經（港）　徐亨（滬）　龍炳新（滬）　丘寬（滬）　曹述賢（滬）　葛漫（滬）　張　（杭）　黎鶴俊（滬）　又余杭之張　祜、因家校不准請假、殊難成行、委員會擬在華南方面物色一人補充出席。

女排球

繼續練習

今日在復旦

出席遠運會女子排球隊隊、昨日因雨中止練習、茲定於今日下午五時假中華復旦健身房繼續練習、專心努力、希各隊員按時到場。

男女網球選手

出席遠運

男子

出席遠運會男子網球代表、本由協進會董事會派邱飛海林寶華許承基三氏出席、嗣奉林寶華因事不能赴菲、茲已請星加坡林紹蘇補充赴菲出席、茲將名單列左

邱飛海●許承基●林紹蘇●

女子

女子網球代表、亦已於昨日由委員會正式決定四人赴菲、名單列左、

王春菁●王春葳●梁玉蘭●黃淑齡

菲鐵牛

你認識他嗎？

菲律濱蔡高老將 左圖為菲島網球名健將來賓阿曼德 Aurelio Amante 氏、於菲遠東田徑選手第一次試賽大會、擲十六磅鉛球一項、以四十三尺一寸八分打破新菲律賓全菲十六磅鉛球紀錄、鐵牛寶球之雄姿、為菲人所注意此菲牛。（黃榮棠寄）

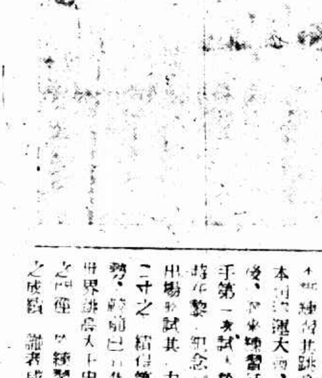

菲律濱蔡高老將托里比吉姿勢美

深得史畢斯之門徑　將保持其遠東霸權

馬尼剌特、托里比於遠東運動會上以跳高成績向雄一時、為遠東跳高界之紀錄之保持者、托里比Simeon Toribio、自畢業菲島內、經臘尼拉大學工程科後、返非即受政府之聘、任Bohol省工程師之職。托氏自受職以後、因職務繁重、練習缺少、使其從此與運動界生活、殊不知其時暇繁忙、公餘之暇、仍本刻苦鍛鍊其跳高技術、此次他國中席本屆遠運大會、君被選為遠運代表選手第一、試於一月卅一號十三時在菲鄉創高記錄之成績、托氏出場試其力、嘗第一名、跳高二寸之紀錄、確創已往之跳高姿勢、然而已得其姿勢得史畢斯(……)之門徑、……練習時、……跳過世界跳高大王……之成績、……

北寧網球隊

宗期來滬　下月十日　戰交通

（黃家偉寄）北寧路局網球隊、為北寧路局組織、定期於下月十日南來、與交通大學隊比賽、島時已近、該路體育會已告各選手積極努力練習……

日遠東游泳選手疊創世界新紀錄

大阪廿六日電通社電、參加在甲子園室內泳池舉行之練習中、日本遠東游泳選手……創世界新紀錄、……

日軍部反對參加遠東會

日選手被毆如係事實　定係受某方所指使

東京廿六日電、上海南京會議、中央以……

日選手夜行被毆？

大阪廿六日電通電、今日甲子園練習中之遠東大會日本選手……

日首相認為既定方針

東京二十六日日聯社電、本日提出之閣議……

運動員須知

㈠佈告、必須佩帶……

遊行順序

各校運動員……

田徑錦標旗幟

一 全國紀錄　國旗

二 江大紀錄　青方…旗

三 大夏　棕色旗

四 中央　白三角旗

五 光華　紅三角旗

六 金陵　黃三角旗

七 持志　青三角旗

八 復旦　二角旗

九 暨南　黑三角旗

誓詞

本校運動員代表……

▼歷屆錦標

第一屆復旦、第二屆暨南、第三屆暨南、第四屆暨南、第五屆男子田賽……

▼來賓須知

㈠交通……

之江田徑隊今日來

杭州、江大學田徑隊一行三十餘人……

浙二區運動會

給獎閉幕

紹興……

中大杯第二戰

車校勝公餘

南京廿六日電、中正杯籃球決賽第一戰、公餘對軍校……

優游籃球

▼昨晚結果

國華勝羣力……三六比一八

▼今晚秩序

工運足球

昨日未賽　今亦改期

上海市總工會主辦之第一屆工人運動會、其足球錦標比賽……

奮鬥乒乓

工會乒乓賽　化粧勝牙刷

專門花柳皮膚科　生殖泌尿科

企華醫師

花柳毒症、治淋濁、遺精、梅毒……

診所　滬克路（白克路北）梅福里……電話三五〇三七

診時　上午九至一時　下午四至八時

滬市記者公會三屆執監委就職

推選常委暨各科主任

上海市記者公會第三屆執監委員於昨日（二十六日）下午二時……

到會委員

偷運郵件案查有端倪

大連公司勾結退職郵員

主辦偵查者已呈核辦

國貨陳設競賽會

京滬北站站長更調

松滬滬返菲

招商局緊縮

○南京二十六日電、交通部令招商局云、該局舊日債務仍重、現狀維持尚感困難、為整理計、再行裁員減政、以省開支而圖發展、

百樂門頭節目

下粵航線下月通

入藏致祭達賴專使 黃慕松乘機飛漢入川

◎漢口二十六日中央社電、黃慕松二十六日下午六時乘郵航機抵漢、張學良、何成濬派楊揆一、陳光組等往歡迎、黃氏登岸後、下榻太平洋旅館、何成濬設宴招待、黃定二十七日晨繼續西上、飛重慶、轉飛成都、與湘會晤後入藏、

江干歡送狀況

南京廿六日中央社電、黃慕松偕隨從一名、廿六日上午十時由京乘中航機飛漢、黃著青長衫緞馬褂、手帶佛珠、臨行前謁林主席汪院長辭行、并電蔣委員長報告行期、廿六日晨九時起、參部高級職員、陸大學員、國府代表呂超、及朱培德·曾養甫·曹浩森·周亞衛·蒙委會重要人員、黃之家屬、共五百餘人、均鵠立江干作熱烈之歡送、黃與各歡送人員分別周旋畢、即在江干向陸大學員作簡短訓話、略謂、余此行責任重大、因西藏處邊陲、內部消息頗多隔閡、故余之前往似無線電、使今後中藏發生涌電作用、在藏勾留二月後返京云、

漢市禁煙

◎漢口二十六日電、蔣二十六日電省府、限本月禁絕漢市煙館、省府亦下令封閉土膏店、

米高梅公司 擬攝故宮

北平二十六日電、米高梅公司、擬捐美金十萬、修理故宮、以假該宮攝影爲條件、

戴傳賢昨返抵京 談西行印象極滿意

◎南京二十六日電、戴傳賢偕隨員等二十六日午乘車抵京、考試院考選會銓敘部職員均赴下關車站歡迎、戴下車後、即入城返私邸休息、林主席午後四時訪戴、談西行印象、據戴語訪者、此次

遊歷甘青兩省

以時日所限、不能多留、以廣見聞、甚覺歉然、但有此次旅行、各地方人相識漸多、將來自易再遊、至於感想、約括言之、可一是自十五年離鄉出門以來第一次滿意的旅行、西北各族情形、論者每將民族問題認爲甚難解決、此可說不適近代情而不清作者之一大誤見解、西北各族不論於內地各姓、各姓可以並存並進、並有各族不能融合之理、尤有感者、此次實自信以爲

回老家訪故舊

而不是出遠門、人人都說木本水源、中國大水無過於黃河長江、黃是河源實海、可知西北諸族與漢族原是一家、他們是長住故鄉、我們是出外發展、至於宗教語言文字、都不過是幾千年歷史進化過程中的事、何關乎種族之同與不同、至於在西寧所見、蒙番回漢族、都有向上進步之精神、皆是可喜之至、甘青

兩省美術建築

尤其可佩、而蘭州人之秀麗聰明、尤不亞於江浙、今後只要交通水利兩事有了辦法、自然步步向上、中國一統的大文明、新生命、在西北、因此次旅行而益信、至於農林專校、現在基礎已立、今後只要當事者熱心實地去做、便決定可以成功、至其與他方之關係、且莫說將來、單在目前武威兩縣災民、雖已經不小、凡在津西的人必能消之、無待論也、余以長途旅行、稍感勞乏、擬稍休兩日、再到杭州參與法會云、

津綁案獲同黨

◎天津二十六日電、新宅綁案、二十六日又獲二名、前獲之匪內計一高某一日人、一度送日本憲兵隊訊問、法工部要求引渡、日署拒絕、

趙靜山潛匿 粵省府決嚴緝

◎香港二十六日中央社電、粵市商會二屆常委趙靜山、去年向省立銀行借款二百萬、舉辦粵鹽專賣、現此款還本屆期、趙忽潛匿無踪、省府決嚴行緝辦、

發財有望緣何死 西塘綢布店經理自殺離奇 嗜酒若命但已兩日不飲 投河之前曾購獎券二紙

嘉善訊、西塘東柵三清殿河內、於今晨（二十六）七時發現無名男屍一具、經人報告公安分局、即飭鄉警前往將屍撈上岸上、遍視無傷、想係投河自盡、着線春套袴、白斜紋布衫袴襯裏、棉布襖、外穿黃色格子嗶嘰夾衫、白襪元色圓口鞋子、再視衣袋內、有大洋一元、小洋四角、大洋票五角、銅元二十三枚、◇◇◇◇◇◇第五期航空獎券二張、號碼爲㈠二九〇八五〇㈢二四九五四四、後經各悉死者爲西塘成康義綢布店經理許蘭清、年五十五、北港人、有二子二女、家頗富有、平素嗜酒若命、每日晨起即至市梢散步、習以爲常、爲人和藹、一樂天派人物、昨晚購航空券兩張、

惟酒已兩日不飲

今晨六時、許自店中出外、即徘徊於三清殿附近、該處瞭望台士兵均會目睹、詎知當時未久、許已投河自盡、屍着兀立河中、致爲網船人瞥見、即家屬已妥爲辦理善後、一方電請法院、爭予驗屍、

關於離婚之一判例

雙方因一時細故毆打經人勸慰業經諒解 不得謂有不堪同居之情形不能更據以請求離婚

◎南京二十六日電、司法院以離婚案件日益增加、二十六日特錄出判例、原文云、夫妻之一方受他方不堪同居之虐待者、得向法院請求離婚、所謂不堪同居虐待之者、不僅以身體爲限、即其精神上感有不堪同居之痛苦、亦不能謂非受不堪同居之虐待、但夫妻之一方受他方不堪同居之虐待固得請求離婚、惟所謂虐待者、須達於不堪同居之程序、若僅因一時細故毆打經人勸慰、業經諒解、即不得謂有不堪同居之情形、自不能更據以請求離婚、

坍牆壓斃車夫

◎漢口二十六日電、武昌三省剿匪總部二十六日後牆傾圮、壓斃人力車夫數名、傷數名、

粵市鹽館停秤

◎香港二十六日中央社電、粵全市鹽館、二十六日一致停秤罷配、

蘇騎射會成立

◎鎮江二十六日電、蘇主席陳果夫等發起組織之騎射會、二十六日下午在省府開成立會、參加者一百餘人、由于伯齡主席、程天放報告、項致莊演說、末選理事十一人、

松江河工稽核股 正副主任辭職

松江縣河工、[illegible]

鄭州豫豐紗廠歇業

◎鄭州二十六日中央社電、豫豐紗廠廿五日宣佈歇業、經理董楚生脫逃、

去年粵省進出口統計 入超一萬七千餘萬

◎廣州二十六日路透社電、據今日官方發表之統計、去年粵省進口總值、超過出口一萬七千四百七十六萬一千六百四十六元、進口總值爲二萬六千九百二十一萬二千元、出口九千四百四十五萬零三百五十三元、入超若是之巨、其故乃在絲業之不振、

班禪抵杭

◎杭州二十六日中央社電、班禪偕其隨員等分乘汽車十餘輛、於二十六日下午四時一刻由京杭國道抵杭、進武林門、即自趨赴隱行轅休息、杭各界在武林門及靈隱山門口歡迎甚盛、又班到達後數分鐘、頓時天昏地黑、旋即暴風雷雨、震響交作、

翁文灝傷愈 今晨離杭返平

◎杭州二十六日中央社電、翁文灝傷已全愈、現已決定二十七日晨出院離杭返平、中央社記者今日午後往訪、適翁午睡、據其二女談、家父傷勢雖愈、但精神尚覺疲倦、已決於二十七日晨八時一刻快車返平、過京將停一日、到平後、擬進協和醫院調養、教父錢昌照今已來杭陪行、陳布雷現亦由原籍趕杭歡送、準明晨同行、除其家屬外、並有協和醫院腦科家關頌生隨行照料云、翁在杭就醫、截至今日止、共七

教部糾正小學課程

◎南京二十六日電、教部以小學讀經、誦習文言文、或增加外國語科、有背法令、且使算學與自然科學成績日趨低劣、二十六日通令糾正、

賑災公債定期抽籤

財政部二十年賑災公債第一期發行債票、現屆第九次還本、茲經該部已定於五月十日上午十時、在上海香港路四號上海銀行業同業公會舉行抽籤、[illegible]

美白宮討論白銀問題挫敗後 倘白銀派願與總統覓求妥協 羅斯福極欲再行召集會議

◎華盛頓二十五日哈瓦斯社電、上星期六在白宮開會討論白銀問題、雖遭挫敗、但頃間總統官稱、倘白銀派議員願與總統覓求妥協、則渠亦極欲再行召集會議、惟渠目前對於白銀問題、不願發表任何批評云、

◎華盛頓廿五日國民社電、衆院銀行幣制委員會之白銀派、現已重行動而不再空談、今日採取[illegible]及史克勒哈姆附文報告之步驟、強迫總統設法提高銀價、昨日

國會白銀派集議決定 擁護強迫式之白銀案

[illegible]

財長續發表存銀名單 白銀派認爲毫無價值

[illegible]

于學忠抵平談 南天門偽警撤退問題 仍在交涉中 要求修理費已拒絕

北平二十六日中央社電、于學忠二十六日語記者、戰區保安隊現正加緊訓練、約一個月後可抽調出發換防、日方招募華工、乃迄未停止、已飭各縣嚴密會察、如被發覺、即截獲遣回、以免流落關外、南天門曹家路僞警撤退問題、仍在交涉中、但所要求修理費萬元、因河北財政困難無法籌措、已婉辭拒絕、津外報登載本人被刺說不值一笑云、

◎天津二十六日電、華工十名、二十六日由日碼頭登輪東去、

日軍調赴熱北 準備侵蒙

◎北平二十六日電、日關東軍調稱木十四師團、擬六月內開駐熱河北部、準備侵蒙、第六師團部已移設多倫、察東發現僞軍與楊猴小匪部騷擾、章嘉應何召返平、報告上述情況、二十七日晨可抵平、

劉桂堂潛赴津埠 尚無確訊

◎北平二十六日電、于學忠談、津日租界匪窩我各槍案、尚未據報告、返津後會辦、劉桂堂匪潛津埠有可能性、惟經調查、尚無實據、深恐其乘船經沽口運赴戰區、已嚴防、玉田保安隊未徹底改編、新保安隊一月內可開赴戰區、古北口僞警撤退事、仍向要索費、我決拒絕、本日返津、

標金略疲後又捷進

美期回長 午後美有現金出口及期銀大跌訊

上午盤下之象 下午賣戶抵補與購者雙方並進

市價激漲十二元一角

[illegible]

物品交易所

[illegible]

金業交易所

[illegible]

上海外匯

掛牌二次改縮 內盤初平後急 中外投機商抵補甚力

[illegible]

銀行匯票市面

[illegible]

匯豐第一次掛牌

[illegible]

海外金市

倫敦金塊　大漲十五先令六辦十半

海外銀市電訊

[illegible]

中央銀行掛牌

[illegible]

銀洋錢市

[illegible]

美國期貨銀價 開跌收暴漲

[illegible]

標準會分換總數

[illegible]

棉市始疲終堅

[illegible]

紗市依然平庸

（二十六日）紗市、大勢依然平庸、蓋棉紗外棉市、跌風屢烈、且價格較高、時常有出起套賣之可能、故局勢疲、難以振作、不過現貨求銷極旺、似爲堅強人意者耳、沙布易市標紗、前市以原價而跌二角至八角、後市略形回好一角至三角、各月期價如下、

[illegible]

債市忽起跌風 結果回落元餘之鉅

[illegible]

證券（華商交易所）

[illegible]

上午現貨收盤

[illegible]

拆息仍站五分 輔幣江南平廣東跌 銅元再長一千文

拆息　昨仍爲五分、錢業川納仍少、匯劃入倉、仍計九十萬元、銀行收解共一千餘萬元、匯兌收解三百數十萬元、[illegible]各款共計四百餘萬元、鈔票收過於解、共一百五十萬元、

輔幣　江南小洋一萬角、仍爲八百四十元、交易共二萬角、廣東輔幣早市即升一元九角、爲七百四十七元半、午市又跌七角、爲七百四十六元八角、成交共十七萬數千角、拆兌一百元、計一千三百三十七角八分、洋拆十三角四分、角拆二百四十五文、貼水八十三文、

銅元　又長一千文、計三百二十七千五百文、[illegible]

米市

[illegible]

麵粉交易所

[illegible]

粉市近期麥近洩遠疲

[illegible]

華商紗布交易所

[illegible]

招商局 船期廣告

江新快輪　准於四月廿九日星期一晚開往漢口沿途各埠停靠（本輪電話八二一六〇）
江安快輪　准於四月三十日星期二晚開往漢口沿途各埠停靠
新江天快輪　准於四月廿八日下午五時開往甬　電話八三三二六五
海晏快輪　准於四月廿八日開往溫州
新銘快輪　准於五月二日星期四上午十時開往汕頭香港
公平快輪　准於四月廿九日星期一上午十一時開往青島
源安快輪　准於四月廿九日星期一上午十一時開往福州
同華快輪　准於四月廿九日星期一上午十一時開往天津

會商日本對華政策
美態度尚在考慮中
羅斯福赫爾會商一小時餘

◎華盛頓二十六日路透電、羅斯福總統今日與國務卿赫爾討論日本對華政策、歷一小時強、赫爾報告一般國際情形、尤注重日本問題、出白宮時、對新聞記者不發意見、

◎華盛頓二十六日哈瓦斯社電、本日午刻羅斯福總統與國務卿赫爾、會商日本對華所採態度、歷一小時餘始畢、午前赫爾曾對遠東時局最近情形、作縝密研究、便得詳細報告總統、赫氏出白宮時、對於談話情形、不願發表宣言、

◎華盛頓念六路透電、今晚英大使林德賽與副總理費立浦會談遠東大局、歷半小時之久、聞英大使曾以英政府致日本之牒文副本送交費氏、並說明英國之立場、又據某要津消息、美國對於此事、迄今尚未取任何切實行動、美國未以任何公文致日本或九國公約其他簽字國亦未表示將即有何行動、

英國不能認爲合法

倫敦二十七日路透電、晨郵報外交記者稱、英國駐日大使林德萊已向日政府說明任何片面的行動可變更担保中國土地與行政完整之九國公約者、英國不能認爲合法、英國完全遵守該項公約所規定之門戶開放政策、英政府以爲根據此約、日本在華之權益亦有充分保護、故變更此約或與此約違反之任何行爲、英國礙難合法云、晨郵報又稱、據東京消息、日外相廣田並未發言反對此項原則之辯明、是以就英政府而言、現不復有進行此事之理由、官場以爲林德萊大使之交涉說明英國態度者、已挽回可變爲更緊張之局勢

法人尚未十分明瞭

巴黎二十七日路透電、此間政界對於日本所發表關於對華政策之聲明、言行甚爲慎重、日本政策與目的之實在程限、法人現猶未明瞭、故無信在無可靠的表示之際、法國將束手旁觀、因英美兩國對於此事、視法關係爲大也、

西門將在下院報告

倫敦二十六日哈瓦斯社電、外相西門下星期一、對下議院陳述英國政府對遠東問題之態度時、將以英國駐東京大使林德萊訪問日外相廣田之結果、報告下院、惟一般人以爲英國既與日本政府有所接洽、不見再有其他舉動、蓋英國對遠東問題之態度、及其由各種條約取得之權利、業已向日本說明、至於任何國家、以片面意思、將規定列强在華地位之各種條約協定、擅自作廢一層、亦經美國聲明反對、華盛頓方面、對於日本亦曾有同樣表示、目下似不見再作此種聲明、一般人以爲九國條約其他簽字國、如認爲相宜、亦可照英美先例、各自聲明其權利、就英國方面而論、殊不欲對日採取公同應付之行動、益恐使事件過於擴大而無益處也、此次英國駐美大使林德賽、訪問白宮時、所以限於交換消息者、即可見英國顧慮之心理甚重也、

美使詹森由漢赴贛

◎漢口念七日電通電、念五日午後六時、由北平來漢之美國公使詹森、定念九夜由漢口乘輪赴南昌、與蔣介石會見之上、再赴南京晤汪、對中美通商條約改訂爲初步的交涉、同時探詢國府對日本外務省所謂非公式聲明之眞意、以爲今後美國對華外交工作之資、又須來滬與研究銀問題由美國政府特派來華之傑十教授會見、協議銀問題、

澳副總揆明晚入京
今午應英總領歡宴

澳副總揆兼外交部長藍山氏、此次偕顧問勞愛德及秘書等考察遠東政治經濟、今午十二時半應駐滬英總領事白利南爵士夫婦之歡宴、在外灘英領事官舍午餐、席間並有與市長鐵城英商會會長馬鍰爾爵士等中外各要人作倍、藍氏定明晚十一時乘京滬夜快車離滬入京、覲謁國府主席林森及兼外交部長汪精衛、然後於五月一號由京出發赴北平、拜會英公使賈德幹事畢後、准六日回抵上海、迎接其夫人、然後於五月七日同乘日輪長崎丸離滬赴日、繼續考察工作云、

比使紀佑穆赴潯

◎南京今日專電、外交界息、比使紀佑穆夫婦偕滬總領馮飛夫婦、今日由滬乘太古公司吳淞輪赴潯、轉往南昌謁蔣、在贛約留二三日即赴漢轉平、至馮飛夫婦亦將與比使同時離贛、但不到漢、即直接搭輪赴滬、

楊猴小匪部竄察
宋派冀治安師防堵

◎北平今日專電、二十九軍副軍長呂秀文二十七日晨由張垣抵平談、綏東楊猴小匪部千餘人竄察東、宋派冀治安師長李部開察西防堵、以免竄察東勾結僞軍、宋秦蕭定二十九日晨返平、宋即赴贛謁蔣、

韓復榘視察黃河上游河工

◎濟南二十六日中央電、韓復榘廿六日晨七點赴黃河上游視察河工、張聯陞過之綱韓多峰等隨行、韓談沿河西上、到各縣及小龐莊場口處視察後、再赴荷澤貫驗區、約三五日返濟、上午十一時韓車過平陰望口山河務局存石料處、韓下車略詢石料情形、續西行、

豫公務員總檢閱

◎開封二十六日中央社電、省會公務員二十六日晨九時、在體育場舉行、總檢閱、到省府各廳處局高地法院等十機關約八百人、由保安處長馮劍飛任臨時總指揮官、令成閱兵隊形、劉主席率各機關領袖巡視一週後、分別檢查頭髮指甲鈕扣三項、檢畢、劉報告檢查結果皆劃一整潔、並勉以軍號軍禮等常識、最後訓勉、㈠躬行實踐、㈡堅決貫徹、㈢推已及人、至十一時完畢、

我國漁業前途堪虞
日魚傾銷方法無所不至
宜組撈魚公司相與競爭

關於江浙區沿海春季漁汛、黃魚帶魚二種已過、烏賊魚汛將屆、本季沿海漁業狀況甚佳、洋面亦甚爲安謐、尚無匪氛滋擾之事發生、惟漁價跌落、營業狀況殊不甚佳、較之去年收入約損失十分之二有奇、我國漁船在沿海一帶捕魚者、計有大對漁船九百餘對、每對兩隻、分公母二艘、故稱一對、九百餘對即一千八百餘隻、尚有一種捕魚船名爲氷鮮者、貯氷甚多、載鮮入口、此種氷鮮船亦有六百餘只、但以最近市價低落、日本魚在市面異常充斥、傾銷之方法亦無所不至、我國漁業前途殊堪危殆、據熟諳於漁業者談、我當局宜即於此時與漁民共同組織一撈魚公司、主持其事、俾得擴充營業、與外商競爭云、

日文部次官
對遠運非正式談話

◎東京二十七日日聯社電、齋藤首相於二十六日閣議、說明文部省關於派遣運動選手出席遠東大會之方針、請求各員諒解、文部省當局即於閣議散後、以粟屋文部次官名義發表如次談話、以闡明當局態度、日本體育會已有決心在菲律賓大會爲「滿洲國」參加大會問題努力、解決此問題之合法的方法、第一步要改革現行會章、非得全會一致贊成不能參加大會之規定、變爲以多數決之規定、其第二步工作乃提議「滿洲國」之參加問題、如第一第二工作均歸失敗、而「滿洲國」參加之目的不能達到時、則斷然拒絕參加大會、

本屆遠運會
日田徑選手
議決參加

◎大阪二十七日日聯社電、日本應否參加遠東運動會之問題質罵世上之時、遠運田徑賽選手廿六日下午七時、在甲子園運動寄宿舍舉行全體會議、決定最後態度、在寄宿舍內之選手四十四人、總監督沖田以下各職員均出席、經討論之結果、決定全體選手一致參加大會、至七時五十分散會、此時新製之選手制服及帽鞋運動衣等送到寄宿舍、各選手精神十足、定於二十七日舉行記錄比賽、二十八日與游泳選手共同赴神戶準備搭船、

早大競走部不參加

東京廿七日電通電、早稻田競走部及競走校友會協議參加遠東大會問題之結果、決定「鑑於國內情勢、不參加遠東大會、」早大選手之不參加、有相當影響、

◎東京廿七日電通電、被選爲遠東大會陸上競技之短途選手文理大OB佐佐木吉藏、因其服務之名古屋市役所不許其赴馬尼剌、不能參加、又同樣短途選手關西大學OB之谷口班生選手、因其服務之住友銀行不許、亦不能參加、

東北協理徵求會員

東北協會爲吾國研究東北問題之學術團體、成立於去年三月、並有北平分會一處、成立迄今已逾一年、其徵求會員工作、因籌劃印刷刊物及組織分會等甚爲繁忙、故延至最近始行開始、由理事吳鐵城王曉籟史量才林康侯齊世英等分頭徵求、大約下月中即可結束、同時該會已將已入會會員登記分發會證、北平方面由分會轉發連本埠已發之會證、共有二百餘份、該會定於徵求會員結束後、即召開全體會員大會、改選理事及幹事、籌一按該會章程規定任期一年已滿、該會總幹事臧啓芳就江蘇縣政、無暇兼顧、由該會常理齊世英暫代實云、

第五期航空獎券中獎號碼

第五期航空券、於今日下午二時在逸園開獎、二點〇五分即搖出頭獎二七四二六五號、後查悉該券由大運公司批與山西某汽車行經售、該行於昨日退回五張、該頭獎號碼、即在此五張之內、致未售出、故於各獎開畢後、四點廿四分另搖出特獎、

特獎　一六四八六五　頭獎　二七四二六五

二獎　三四九六二七　三七一四八五

三獎　〇七二九〇八　一七二五七六　二八七三三〇　三〇二一八四

四獎
一一七九九一　一二〇六〇八　〇五二一〇二
〇四八二一五　二六九〇七二　四〇九九六四
四六七〇五二　〇二三六九七　四四四八八六
一五二〇六五

五獎
一二六九五九　三七五九五〇　三七七七六二
四八五二五三　〇〇六六三七　〇七四二九八
二五八七七〇　〇九八九五三　一九三三六九
四八六九三七　二〇七七八一　〇三一五〇四
一二四六八三　四七五九三二　三一〇六一六
四二二〇五七　二八六六二二　〇八〇八五〇

六獎
三二四六七二　一四八九二三　〇八四四八一
一九五六〇二　一〇四八三〇　〇九九六八七
四七〇六七八　三九〇四六九　四八四七四二
三五四四五一　四〇三八五一　四〇一三九一
一九七九〇七　三七九六〇〇　四三八九一七
四五四一一〇　四一六七〇九　二八三三四一
一九八九四三　一〇〇六五五　四六四二六三
四一七四七九　一六九九四八　一四八七四五
三一四一五三　一〇四〇四七　〇七九五一〇
三七五二六九　〇七六八九五　一二二四二七
三四〇四〇八　四二八六二三　三七〇八四五
二六四六五九　三六七七一〇　四八二〇一九
〇一二一六八　二〇六〇四五　二二八三二四
三二五〇三七　三一八四一九　一四六一一四
二一〇四六〇　三五八四五一　三八八五八〇
三七〇七九四　二三一七九九　二八九五一二
四六二五〇三　一六八一二九　一五二五七七
二三五六一〇　一九七〇六三　四八三二三五
一七七五八九　〇七六六五五　一四二〇〇二
三四六〇七一　〇五二一九六　三五二八八四
一二八七五六　〇一〇〇五〇　二四三九八一
一四三四三二　四五一〇七一　一三一七六〇

七獎
一〇二七七八　一〇五七四七　〇八二五九一
一二四八八一　二六七七七三　一九五五三八
〇三二一一三　〇一五〇九二　二八七八八九
二一一七五四　四一二八五二　〇〇五〇四三
二四九一六二　二三六五五八　〇一四三五一
〇〇四五二六　四三〇二二六　三八六八五九
一一八一二七　〇一二一一一　二一六五〇〇
三八五八七一　〇四三六一九　〇六三〇八一
二八五三四一　二四七二四七　四三五四二九
二九三六五七　一四二八三九　〇五三六九二
四八八六七〇　一四七七四六　一四九八九一
三七一三四一　三三一〇五六　四一五五二四
一一二二八〇　一九八六九四　二四九九六八
四五八六五九　〇八四一七三　四九〇九八五
〇六一四〇一　一七四八〇一　二八三八〇三
〇六六二六六　一八七六三四　二二一〇八七
四六三九五八　二八六八一二　三五八三三九
一一五一二五　一〇五八〇八　三九〇三四八
一八五八七九　四七六六三五　二五四七四八
四一九九二〇　二三一六五五　一九七三四五
〇九一三九四　四七五八五一　〇二三五七七

七獎　五七二
（末尾）六五　五

德國
梅獨苟星
猩星商標　白濁專藥
五淋白濁　永遠斷根

專治注射內服失效的淋病・大小時寒散・綿無害・無害腸胃・不礙生育
主治　特效
德國成彌鄧大藥廠監製
上海　柯爾登洋行獨家經理

三屆全國鐵展
添設商場

據京滬滬杭甬管理局消息、第三屆全國鐵路沿線出品展覽會已定五月二十日在北平太廟開幕、兩路沿線各廠家已有二百家、向兩路報名參加、出品貨件、亦已由各該站北運、鐵道部並定於該會開幕後、招待本埠新聞界赴平參觀、並悉此屆展覽會規模較一二兩屆爲完備、會內並添設商場、以供參觀者購買、故本埠廠商方面陸續報名參加者、仍極爲踴躍云、

外商圈地建火油池
老鼠沙人民請願
政院允査明眞相核辦

外商光華火油公司、近在寶山縣境之老鼠沙地方、建築巨大火油池、曾請上海市政府轉行政院批准自動圈用附近民地二千五百英方尺、並不出價收買、其圈用民地之理由、謂依照外國政府規定、凡火油所在地、須四圍有二千五百英尺之空地、藉免危險、至火油池之建築、曾呈請江海關轉請財政部批准在案、如中國不允許圈用民地、則此後如因火油池而發生危險、不負責任云云、但當地居民、以此項民地無代價而被外商圈用、非但喪失主權、且於經濟上受損甚鉅、曾向上海市政府等請願未得要領、爰特派代表王正・陳鳳鳴・等於日前晉京、向行政院財政部請願、業已返滬、據談請願結果、須俟行政院財政部査明眞相再行批復云、

婚姻爭執
少女服毒

林彩雲十九歲、寗波人、與母同居於浦東南碼頭四一九號、今日上午十一時許、因婚姻問題、母女間發生爭執、林彩雲一時氣憤、背人吞服生雅片煙、經發覺後、即送上海醫院救治、

性急的丈夫
打傷髮妻

周桂英、二十二歲、本地人、住於徽寧路三號屋中、今午因燃燒午餐、其夫厭其太遲、遂發生口角、繼而動武、周桂英之頭部被打開外、左眼珠亦被打得突出、傷勢頗重、經鄰人報告、將周桂英送上海醫院醫治、

楓涇沈家浜
盜刦汚少女

嘉善訊、楓涇沈家浜、於二十五日深更時、突來匪徒七八人、打開農民蔣阿五家大門、袖出手鎗、將事主細縛、迫令說出藏銀所在、未遂所欲、即蜂擁入內、翻箱倒篋、恣意搜刦、蔣女翠寶、年十八歲、蜷伏室隅、瑟縮無人色、被匪所執、以其色美、諸匪輪流姦汚、受創甚重、約二小時、匪始攜贓呼嘯而去、而翠寶已人事不省、即經家屬棹往上海某醫院求治、恐有性命之虞、

普陀山火警

普陀山三聖堂於古歷三月初一日深夜一點鐘時起火、歷燒三點鐘、燒去樓房十六間、大殿三間、平屋兩間、查其火踪、即係眞蓮上人昔年在山進關之關房內、關房之居中一間、供有佛像經堂、眞老在滬、此室空虛、今由明來偕伴留無錫梨莊蓮社之男女蓮友二十五人、臥在其中、明來冒煙衝進、急提兩口藤籃欲出、該房火已竄出窗外、燃及經堂、明來急即越牆逃命、跌傷腰腦腿部、而負傷忍痛、轉至庵前、尋覓香客、幸衆香客站叙一處無恙、遂領至普濟寺、未幾明來又折回三聖宮、視察火狀、指導工夫救火、因火由僧人通智房內起、故當時托警士將通智帶局、目下雙方正在查辦中、

孫部編竣
傳將返平

◎北平今日專電、軍分會參議陶鈞二十七日晨由綏返平談、孫部已編竣、傳退侯轉晋來平、

暹王在英致祭
歐戰紀念碑

◎倫敦二十六日路透社電、今日暹王以玫瑰百合花圈一事置於歐戰紀念碑下、表示其尊重爲國捐軀者之意、後偕暹后同赴溫沙宮參加英皇午宴、暹王將在倫敦盤桓數星期、暹王身高五呎、爲世界中最矮之君主、

▼國醫俞培元、擅長內科、歷愈重症、原有診所、不敷應用、特設分診所於法租界辣斐德路菜市路口合忠坊、門診時間定爲上午十一時至下午二時、其小南門復善堂街老診所之診務、改爲上下午七時至九時二次應診云、

老九和
上海南京路大陸商場望平街口
綢緞呢絨局
促進新生活運動之一
全部削碼　大廉價　並有
本局新生活公約——做生意要實事求是　好貨色要賣得便宜
大好機會
自四月廿六日禮拜四起每日上午九時至十時
一日一個鐘頭大便宜
貨色均備高等　價目驚人便宜
機會難逢　歡迎比較
新裝電話
營業部　九五六九五　九和老九和
庶務部　九四七〇一
總帳房　九五五四四
寄宿舍　九一五三三

華亮眼光學師通告
敬啓者茲因華亮自驗目光配鏡…於上海河南路寗波路口…一二號房間專營驗光配鏡事宜特備精巧儀器…所備眼鏡品質高尚可靠實用價格相宜…尚希患有目疾病者從速…特此通告敬希

總發行所上海五馬路正豐街中市又日新汽燈行
紅心老牌
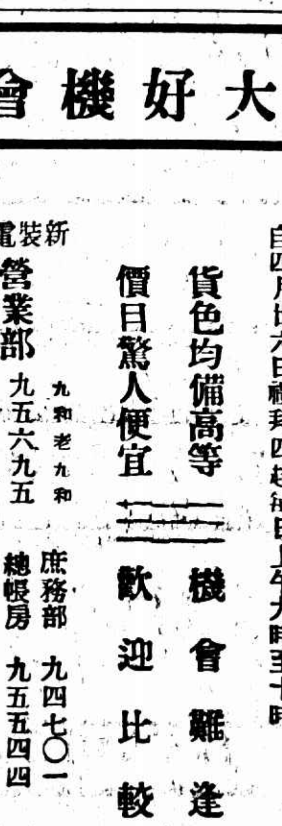
分發行所上海五馬路大新街轉角新日昇汽燈號
光華汽燈廠造

盛安輪慘殺案 兩德人處死 其餘三人各處無期徒刑

大連二十七日電通電、去年六月、在上海沖襲擊中國輪船盛安號、慘殺船員十一名之海上強盜團公判、昨午後在關東廳法院開庭、由川畑裁判長判決如下、死刑、德國人富哥・達爲棣愛、死刑、德國人哈利奚・威斯達曼、無期懲役、瑞西人亞沙牙烏弟、無期懲役、德國人華爾達・密拉、無期懲役、德國人克阿爾古・修勤達、

意圖營利和誘少女 傭婦畏罪一味哭

開房間營娼王金榮指女自願 庭上以事實明瞭分別科刑

蘇州人郁林生之第七女秀英、年已十七、於四月一日不別而行、旋經郁在芝罘路鼎餘里口尋獲、則已爲俎上之肉矣、當報捕房探王一飛將賣女爲娼之王金榮拘獲、解由第一特院、訊得此次郁女

出走 實由女傭沈高氏之引誘

、捕房乃又對氏起訴、業經特院審理、各情已詳本報、今晨由錢鴻業庭長開庭續訊、據郁女投稱、我之出走、係沈高氏之勾引、初住於恒豐路保康里一號氏之家內、彼先擬將我賣漢口爲娼、繼復欲配於牛肉莊主、因爭執茶禮、致未成事實、遂由王金榮係氏之鄰居

引誘 在麥根路鼎成旅館姦宿

一宵又被賣入芝罘路鼎餘里十二號朱老三處爲雛妓云云、詰之王金榮供認曾與女姦宿及賣女爲娼、惟均出於女之自願、而沈高氏則一味啼哭、庭上以事實明瞭、論令開始辯論、捕房律師厲志山即將本案控訴沈高氏犯刑法二百五十七條王金榮犯刑法三百十五條之罪、惟在審理中發覺郁秀英爲六月初七生日、雖名爲十七歲、實際尚未滿十六歲、而于與之姦淫、即使係出郁女

自願 亦應依強姦論科、故加

控以刑法二百四十條第二項、應請依法處斷云云、庭上當爲王金榮指定律師辯護後 即宣告判決、王金榮意圖營利和誘未滿二十歲女子處徒刑二年六個月、被訴強姦部份無罪、沈高氏同罪處徒刑二年、郁女由父領回、

收租衝突 孕婦斃命 剖驗肝有傷

金山縣府不日開審

金山訊、洙涇西鄉人黃式一、前因向鄉人陸富堂催索田租發生衝突、將懷孕之富堂妻某氏踢傷、旋即身死、經縣府初檢無傷後、由眞茹法醫檢驗所覆驗、前報所載檢驗結果內外部均無傷痕死於雞產云云、實係誤傳、茲據縣府司法科某書記云、該婦經法醫檢驗所檢驗得肝部發現青色委係生前踢傷而死、聞此案縣府不日又將開庭、

不可思議 怪事多

江陰北外農民紛傳狐祟

十餘斤巨石中人無傷 瓦片不碎

江陰訊、北外丁家弄爲人烟稠密商市繁盛區域、四號田金山家、房屋矮小、對門爲張文彬家後門、二前面左鄰爲源豐恒右鄰爲陸書清兩家後門、十四日下午三時、有一婦人經過田家門口、身左忽飛來一石塊、正驚訝時、前面又飛來一塊、

◇◇當時疑爲頑童玩弄◇◇

並不在意、詎此後田金山家屋上、時時鏗鏘有聲、田家遂留心細察、見有石從陸書清家園中擲出、張文彬、源豐恒兩家亦時有拋出、至下午七時始停、二十五日上午七時、田家屋上、又開始有聲、時斷時續、消息傳佈、觀者途塞、丁家弄擠得水洩不通、下午記者亦好奇前往、見觀衆雜多、磚石仍疾徐而去、祗見將落下時、不見拋擲處何在、且空中落下、

◇◇形勢和緩屋瓦無損◇◇

有人高立屋簷瞻望、則磚石偏從各人後面飛來、以事出離奇、一般人咸稱狐狸作祟、事爲公安一分局長華訓忠所悉、以事關社會安寧、帶警前來、見空中拋下之物、類多磚石、黃石大者有十餘斤、其餘有馬桶蓋地板破棺材板青菜葉楊柳桃花等、擲來方向、更無一定、

◇◇田家屋溝堆滿雜物◇◇

、華分局長大不相信、口稱決無狐狸作祟、詎話未完畢、帽上一磚擲來、華大吃一驚、然並不覺痛、縣款產主任陳仲達經過、亦被擲中帽上、然亦無傷、至晚七時始安靜、該弄居民惑於迷信、另正設法供奉狐仙神位、祈求平安、

浴堂火夫 非禮舉動

少女受傷起訴

清江人姚如有、家住滬西勞勃生路英華里三千二百六十四號、向以販魚爲業、因所入些微、不敷開支、乃每日着其十三歲女兒大鴨子出外拾荒、揀檢煤屑、藉博微利、昨日上午八時半、姚大鴨子又偕同伴數女孩、照常出外、至小沙渡路一千三百九十九號西浴室後面揀取煤屑、而有該浴室火夫甬人沈仁根、現年二十三歲、乘其他數孩離開之際、將大鴨子設計誘入灶披內、强去女衣、以手指探入下部玩弄、致姚女受傷流血、痛極而號、沈深恐事敗、乃釋之使去、姚女即飛奔回家、向其父泣訴經過、姚如有聞語大怒、遂往滬西浴室向沈交涉、並嗚由二三五七號華捕及華探目陳鳴彬到來、將沈仁根拘入普陀路捕房、一面並將姚女送至廣仁醫院驗明下部確已受傷、飭令沈收押、今晨捕房將沈解送第一特院刑八庭、捕房律師甘鏡先除陳明案情外、並對被告依刑法二四一條第一款妨害風化罪起訴、承審推事吳廷琪君以本案攸關風化、宣諭禁止旁聽、結果改期候法醫檢驗再核、

少婦重婚涉訟 管轄錯誤

崇明婦人陸彩苓、於去年二月二十七日在崇明呂四州總村與通州人周少明結婚、相隔數月、即潛逃無踪、復由其兄匹配與住居馬霍路馬德里二十三號之毛杭郎爲妻、而周則不知也、乃本月十九日周少明忽遇陸氏於四川路、當嗚捕拘入捕房、由捕房律師厲志山依刑法二百五十四條訴氏重婚於第一特院、因須調查證據、着氏交三百元保改期在案、今晨續訊、周少明提出庚帖禮簿等爲證據、而毛杭郎亦到庭、證明與氏曾舉行婚禮於崇明、禮金一百八十元、但氏則否認曾嫁周少明、錢庭長核供、以本案管轄錯誤、裁定移送崇明縣政府審判、捕房厲律師聲明上訴、庭諭氏仍交原保、

吞巨款服判

中國實業銀行職員

北四川路中國實業銀行儲蓄部職員廣東人周熊輝、因於去年八月至本年一月間、陸續侵用各存戶款項一萬八千餘元、案發被報虹口捕房派華探長朱積煌密往將周逮捕、解送第一特院、查明實數計一萬八千另七十五元四角、原告延律師附帶民訴、要求如數償還、被告承認不諱、該案判決周處罰金五百元、如易科監禁、以二元折算一日、應償付上海中國實業銀行虹口支行一萬八千〇七十五元四角四分、上訴期間交一萬二千元殷實舖保證書、如無保還押、今晨捕房將周送至刑三庭、工部局律師王耀堂聲明捨棄上訴、被告對於所判表示服從、吳則韓推事諭捕房聲明不上訴、被亦聲明對於罰金及附帶民訴判決甘服、應送執行、

孕婦失足 子死母危

方阿照、十九歲、寧波人、嫁夫桂生、業煙紙店夥、住於南市三泰碼頭興善里十號、今日午後一點鐘許、在晒台上收取所晒之衣服、不料偶一失足、驟然跌下、跌傷頭部胸部等處、而方阿照腹中有三個月之身孕、亦已震傷死腹中、故方阿照雖送上海醫院、然傷勢頗重、恐有性命之憂、

國外電訊背馳 標金漲跌倏忽

今日上午標金、初開[illegible]、午時復疲、形勢不定、自最八點五十分六月份開盤即漲三角、爲一千〇十八元半、大條銀近平遠跌〇六二五、英鎊勿更、滙兌英跌八七五、美勿更、期貨開跌收漲、結果小三十五十漲晉、故人心平定也、開盤十八元二角、未到十九元、滙市轉鬆、八月份由大通止金吃進卅二元一二五時至麥加利出來一八七五、更因恒餘福昌來賣、立跌五元三角、九點〇七分退爲十三元二角、忽開件友吃八月二五、加之物品來進、〇九分爲十六元、旋聞美聯社電、美國國會人員三份之二是白銀派、故形勢不堆厚、對於各種銀案及收買白銀等有希望通過之訊、人心更軟、且五月英金麥加利出來三辦士三七九、三井出九月美金卅二元九三七五、匯豐上生大元春恒餘義豐永福昌均賣、又聞先令掮電、英美均不更動、命價均去曾元、九點二十四分爲十一元三角、後在十二元前後有一度盤旋、九點半轉大永來進、由散戶抬上到十四元二、旋又盤下、徘徊在十二三元之間、

日本新聞記者座談會（三）

從何說起？各報競爭新聞大有趣味

譯KING雜誌

（志田）我在訪問名士時、有趣談、初爲記者之時、於小日原之通信部、夜十時左右、忽得本社政治部長電話云、「現議會已解散、犬養政友會總裁、在熱海之露木旅館中、速往一訪而探其對於解散之心境」余於政界、不甚熟悉、然上級之命令、亦無法推辭、即雇汽車而赴露木旅館、其時由犬養健出見、余求見犬養毅、答曰、「今日已無辦法」、余必欲一見、乃答曰、「五分鐘可了事、則與君一晤」、旅館面海、而客室極寬大、余入內、見正中一火缽、犬養正與夫人啜茗對談、余出一名刺、犬養默然凝視之、余不能默然、即曰、「議會已解散矣、但總裁須選舉、其準備如何」、答曰、「不知」、余忙應曰、「非勝敗如何、乃準備如何也」、渠仍默然、余故意曰、「足下有金錢乎、如何」、於是默然之犬養、忽大喊一聲曰、「何物狂奴」、其聲甚厲、言畢、即面河海岸、其時余已入僵局、不語則更僵、乃再問曰、「有金錢乎」、此時犬養厲聲曰、「下流話」（竹犬）於是余亦默然矣、夫人在旁、亦覺乏味、即往他處、我二人默默然有十二三分鐘之久、身體亦不稍動、余略顫矣、犬養絕不旋身、忽曰、「君在何校出身」、曰「早稻田」、曰「何時爲新聞記者」、曰「二年前」、此老人居然啓口、而緊張空氣、已見和緩、對余最初之質問、答曰、「雖已解散、而選舉絕對可勝」、但爲彼一喝時、余實膽戰心驚也、

（勝）犬養尚屬易於對付之人也、

（志田）犬養與新聞記者、尚有一笑話、渠租借富士山麓之白樺莊爲別墅時、有某新聞記者往訪、無所問答、忽曰、「爲何此別墅取名曰白樺莊」、犬養怒曰、「爲何爾取名某某、」（笑）此新聞記者一嚇而退、余亦曾爲彼所嚇、此人對人必作一次猙獰面目也、

（岩田）新聞記者爲名士呵斥之例、有朝日之岡見君、往訪田中又一大將時、（譯者按、此人在中國頗著名、即田中政策之作者也）入其客室、則託言不在、而絕對不見僕役多方阻止、惟田中之聲、隱隱可聞、岡見不顧一切、闖入內室而呼之、於是田中大怒、罵詈而拒之入客室、但最近則對記者、斷不如此也、

（記者）有別出心裁而求見名士者、其方法實非易易也、

（森）未會前、卻煞費苦心、一見面、即別無差異矣、

（岩田）朝日之岡見君、尚有一有名之趣聞、一日往訪三浦觀樹將軍、但三浦不易接見、乃思得一法、蓋聞將軍愛棋、於是假充鄉間愛棋之人而求見、果得見面、至二人將對弈矣、但岡見於棋道完全不知、即于子棋小非所解、故先取白棋、三浦大驚曰、「爾對余竟取白棋乎」、言已、奪其白棋曰「願爾攻我」、岡見以黑棋任意亂下、將軍怒呼曰、「爾非不知棋乎」、於是岡見始在言曰、「余乃朝日之新聞記者、探訪新聞而來也」（安養寺）求見足以使余追憶者、乃往訪山梨大將時也、四五年前、大雪夕下午二時許、赴鎌倉之別墅、但大將託言外出而不見、下女立門口、不允通報、余乃大聲呼喊、以爲大將聞聲、必將躍出、故余與下女爭鬧不休、豈意另一下女、自後門出、呼巡警二人至、巡警問余何事、余告以來意、巡警謂「會面不可强迫」、對曰、「決非强迫」余有事而來、不見則不歸」、爭執良久、巡警曰、「今日姑請歸去」、余無已、乃返社、不意社中已成問題、謂「爾在山梨大將家吵鬧、爲鎌倉署拘去、警保局已有電話來矣、但余實並未被拘也、（未完）

× × × ×

小說 春城歌女（一八二）

（李薰風）

第五回 冷月漾芳園珊瑚疑活 晚涼喧鬧市燈火如龍

田夢北也抬頭一望、果然眼前車馬喧騰、行人擁擠、正是到了北平的幾個熱鬧所在、出名的甚麼「東四、西單、鼓樓前、」的幾個地方中之一、所謂鼓樓前的後門大街了。也笑道：「我們一路行來、談談說說的、不覺的到了這裏、我聽說這邊近兩天晚上、還有熱鬧可看、不知道今天有是沒有。」連玉環聽說是熱鬧、小孩子脾氣又犯上來。泥着田夢北道：「我們已經來到了、這裏有甚麼熱鬧、我們不妨去看看。」田夢北見她喜歡熱鬧、就告訴她、是看小報上知道的、這兩天是中秋節的前後、那後門大街的幾家綢緞莊、爲招徠生意、特呈准地方當局、懸燈結彩、夜晚在門外、放演幾天煙火、北平是製造花砲煙火出名的、倘要今天有、那麼趕得巧了、也可看上一看。」連玉環一聽、便喜道：「那烟火花砲不是年下燈節、才有得放麼、怎麼八月節就有了。」田夢北笑道：「這你還不明白、八月節一過、年下再有四個月就到了、他們製造花砲的、焉知不是利用商店宣傳、來廉價打掃剩貨呢。」連玉環點着頭兒、遠遠望着、見那街北一帶、萬頭攢動、人聲鼎沸如潮、熱鬧得甚麼似的、就笑道：「這邊的道兒、我可不熟、你帶我去看哪。」田夢北見她的興致很高、自己不得不問她道：「你貪着花砲煙火、回家若是晚了呢。」連玉環仰面看着他、嬌聲作擬笑道：「你是聰明人、難道活人還叫尿憋死了、晚了你不會送我回家。」田夢北見她高興、自己落了個義不容辭、祗得依命了、兩人往北走不多遠、先看見那人叢裏透出一片閃亮、火星亂竄、果然是燃着花砲煙火、連玉環喜歡極了、她是一個看熱鬧的慣家、知道走近了、倒不成功、便和田夢北在遠處一家倒閉的店舖的高台階上、擠着站了。那火星亂竄着、不過是一筒太平花、片刻終了、換上幾件一砲打襄陽城、八角子」亂七八糟、有燈有花的放了一陣、人羣是越聚越多、那馬路中間電車、叮叮噹噹的、踏着脚鈴、從人叢裏、慢慢的蠕動着、像一隻拙笨的爬虫、這樣看了好半歇、也不過如此、最後的一隻大禽、送上幾丈高的木架、懸空起來、這一層層的、變了又變、比那普通花炮好玩多了。

○○○○○○○○

時報上海號外

每日增闢特刊

特刊	內容	出版
衛生刊	專載醫藥常識 增進讀者健康	每逢星期一出版
服裝刊	研討衣着式樣 貢獻新裝鋼圖	每逢星期二出版
戲刊	平劇如何演變 梨園最近消息	每逢星期三出版
影刊	中外銀壇活動 介紹新片內容	每逢星期四出版
飲食刊	搜羅各地食譜 寫出烹調秘訣	每逢星期五出版
舞刊	娛樂中求運動 作提倡之本旨	每逢星期六出版
無線電	全國廣播電台 節目表及消息	每逢星期日出版

歡迎讀者投稿◇◇文尚簡酬金豐

精美玲瓏

便於裝訂

◉每日號外書報隨時報號外附送不取分文◉

◎今晚的游藝◎

場所	節目
永安	平劇 打王龍姐姐 話劇 北平小姐 電影 荒江女俠
先施	平劇 九本狸貓換太子 電影 碧海情鴛 七星刀
新新	平劇 狸貓換太子 新劇 姊妹花 電影 大破白雀寺
大千世界	平劇 六本 碧綠 話劇 血濺古宮 電影 恨海
新世界	平劇 九本天寶圖 話劇 滴血成珠 電影 化腔焰火
小世界	平劇 火燒白雀寺 話劇 姊妹花 電影 女盜關姑娘
福安	平劇 狸貓換太子 二本 珠 電影 紅樓夢
大世界	平劇 全部玉堂春 話劇 粉粧英雄 電影 男朋友

今天的電影

戲院	片名	時間
華德	人猿泰山	三時、五時一刻、七時一刻、九時一刻
恩派亞	中州班假座	七時起開演
浙江	熱血雄心	三時、五時一刻、七時一刻、九時一刻
南京	滿園春色	二時半、五時半、七時一刻、九時一刻
黃金	鳳求凰	三時一刻
萬國	三蝴蝶	三時、七時、九時
共和	再來	二時、四時、七時、九時
蓬萊	鐵血情潮	三時、五時、七時、九時
西海	烈焰	二時、四時、七時、九時
融光	翠韻關隘	三時、五時一刻、七時一刻、九時一刻
夏令配克	錦繡天	三時、五時、七時、九時
中央	姊妹花	二時半、五時半、九時一刻
明星	風	二時、四時、七時、九時一刻
新中央	火山情血	二時半、五時、七時、九時一刻
九星	冰島遇險記	二時、五時半、九時一刻
卡德	二集玉蝴蝶	三時、五時、七時、九時
金城	第四騎士	二時半、五時半、九時一刻
威利	銀國情淚	三時、五時一刻、七時一刻、九時一刻

戲院	片名	時間
卡爾登	萬花劇團全體登台	五時半、九時一刻
上海	亡命者	三時一刻、七時一刻、九時一刻
大光明	獨弦哀歌	二時半、五時半、九時一刻
國泰	老父的悲哀	三時、五時半、九時一刻
巴黎	粉紅脂香 歌舞表演	三時、五時半、七時半、九時半
東南	寒愛	二時、四時、七時、九時一刻
光華	桃源仙島	三時、五時半、九時一刻
榮金	前本空谷蘭	二時、七時
新光	復仇	三時、五時半、九時一刻
辣斐	普天同慶	三時一刻、七時一刻、九時一刻
山西	舞宮春夢	二時、七時、九時一刻
東海	光明之路	二時、四時、七時、九時一刻
北京	所不知之秘密	二時半、五時半、九時
大上海	金玉世家	二時、五時半、九時一刻
虹口	勞燕合台 喜臨門	三時起十一時 映四次
天堂	萬國爭光	三時、七時、九時
奧飛姆	蠻荒遊記	二時半、七時、九時

今晚的戲劇◎

舞台	主角	戲目
黃金	梅蘭芳 王又宸	琴挑 寶蓮燈 一捧雪
天蟾	朱琴心 常立恒	四本八仙得道
三星	白玉崑 趙君玉	全本五彩八蜡
共舞台	小達子 雲鄂霞	十七十八本 貍貓換太子
老閘	筱小芳 汪小奎	[illegible]
遠東	筱月英 袁寶堂	北 獻 琵嗎
天海	金正初 張雲芳	十四本 錦玉森花
明珠	[illegible]	下卷孟麗君
香港	[illegible]	下本混世天魔
福星	鄭桂芳 李素娥	丹鳳朝陽

市況

□中央銀行掛牌 [illegible]

□上午開盤 [illegible]

□下午收盤 [illegible]

□美國棉麥銀價 開跌脚回 [illegible]

□英滙（上午交易所計算）[illegible]

□銀洋錢市 [illegible]

□標紗（紗布交易所）[illegible]

□標花（華商紗布）[illegible]

□麵粉 [illegible]

□上午標金 [illegible]

□銀樓飾金 [illegible]

□海外金電 [illegible]

□海外銀電 [illegible]

□滙豐掛牌 [illegible]

□外棉（孟買印度花）[illegible]

□美麥市缺雨回漲 [illegible]

□美滙（上午交易所計算）[illegible]

新雅酒家

南京路上最優美的粵菜館

地點 南京路五七九號

廣東酒菜　別具風味　燒烤燻燉　美味無窮　正席便酌　尤稱佳妙　交通便利　歡迎嘉賓

電話九〇〇八〇號

上海陶樂春川菜

川菜風味最佳　川菜花樣最多　川菜滋養最富　川菜價目最廉

請到愛多亞路東新橋西首

電話（九一九三二）（九五一八一）

陶樂春菜館方知川菜之眞味

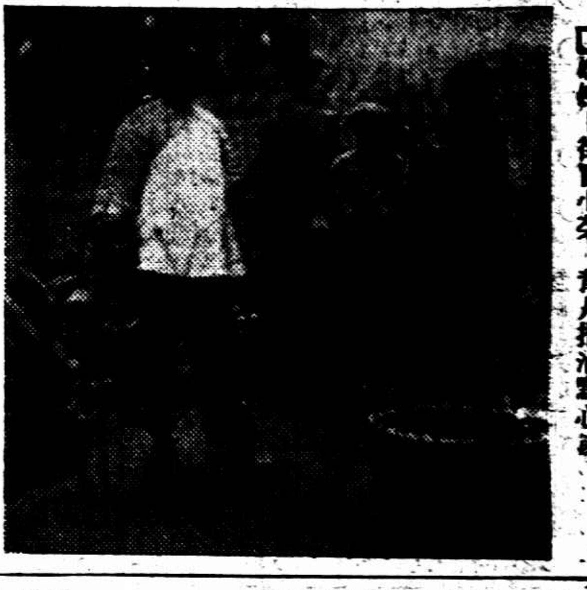

□娘姨上街買小菜、背人揩油點心錢、

燕窩

（青雲）

燕窩爲南海中一種海燕、名金絲燕者所營之巢、其燕大者如烏、善啖海中小魚、輒吐沫於海山洞穴間、以備冬日退毛之食、土人皮衣皮帽、秉炬探之、燕驚撲人、年老力弱者或致墜崖死、一說、海濱石上有海粉、積結如苔、燕啄食之、吐出爲窩、纍纍巖壁間、島人俟其秋去、以修竿接鏟取之、以爲食品、至言其功效、據中醫書上所載、能滋陰・降火・消痰・止嗽・清肺・補身、久服更能延年益壽、故我國人奇嗜之、視爲珍貴無上之補品、

燕窩之產地、當推暹邏國爲最豐富而最著名、吾國藥肆及南貨舖之市招、往往特標暹邏官燕四大字、以炫耀其道地、誠以暹邏臨海島嶼、悉爲海燕叢集之區、均產燕窩、尤以崇高險峻之島巖、產燕窩更爲豐富、至經營燕此窩業者、幾全爲我華僑、我國僑民於暹邏業燕窩致富者、不知凡幾、業此者並不自採、乃先貸資於土人、迨屆燕窩收集之期、土人攜器具、備食糧、往產燕窩之區、盡量採集、顧其採集綦難、常垂繩下數百尺海島危巖之底、或攀援數百尺峭壁山嶺之上、備極艱難危險、始能採獲燕窩、故採獲燕窩、只限於少數土人能之、此輩土人、僅作冒險工夫一月數旬耳、在此時期、採得燕窩、交與貸資與彼之燕窩商號後、便移諸閩運、無所事事

曩年暹邏政府、知燕窩爲大利之所在、不甘利權外溢、經數次集議、規定法律、組織採取燕窩隊、設員訓練之、貸款資助之、採得燕窩、由政府發賣、自暹邏政府有此一舉後、我國僑商之業燕窩者、頗受打擊、暹邏政府之有迭計劃與組織、誠予我華商以莫大之不利也、

燕窩以色潔白者爲上、稱之官窩、價亦昂貴、吾國宴會上等之菜、名燕菜席者、即用此官燕而得名、或與鴿蛋火腿絲同煮、名燕鴿羹、亦甚珍貴、羽毛交雜、黑色而有血痕者、謂之毛燕、價較官燕爲賤、可用之以作家常補品、惟毛羽茸雜、揀選不易、應先用水浸透、用鉗去毛、再浸再鉗、鉗至細毛盡去、方用文火煨燉、故手續煩重、每揀二三錢毛燕、非費一二小時不可、近有變更方法、燉烊而專飲其汁者、法較簡捷、祗須略去硬羽、盛以布袋、緊縛其口、納諸小燉具中、加以相當之水、用炭基煨燉、迨至袋中燕窩、完全溶化、再取袋略爲擠搾、使液汁全出、袋中僅存毛羽、飲之醇厚清香、舌本生甘、有意想不到之美味、確有清火補身之效力、

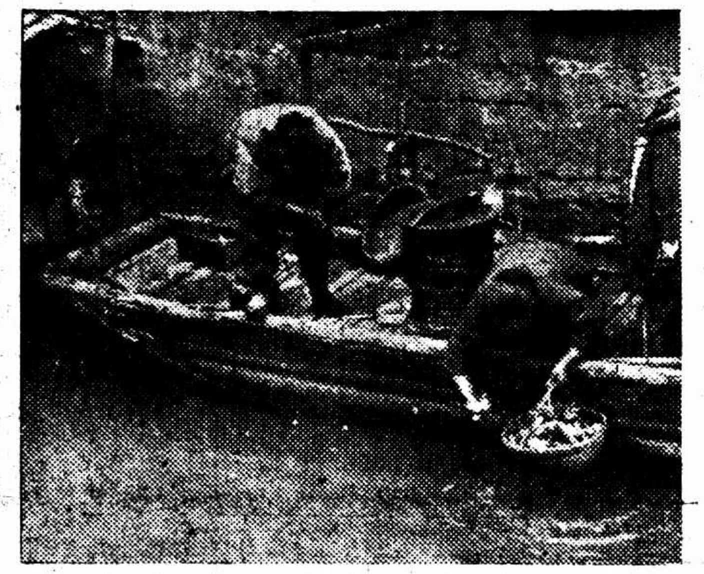

□船梢裏的船婆淘米淨菜、預備燒給船頭上的船公吃、

現代廚房

（海棠）

「四月二十八日（本星期六）至五月四日（下星期五）」

四月廿八日（星期六）

㈠今天買、A白米蝦四兩、B韭菜半斤、C鮮肉一斤、D小黃魚二尾、E鹹菜一百文、以上共約小洋十角、㈡應做出下列三菜一湯、A「白米蝦炒韭菜」、B「竹筍烤肉」、C「鹹菜燒小黃魚」、D「鹹菜肉絲湯」、㈢「白米蝦炒韭菜」之「白米蝦」須揀其殼軟而呈白色者購之、稍加修剪後、與韭菜合炒時特鮮美可口

四月廿九日（星期日）

一今天應買的是、A鴨半隻、B金花菜、C烏賊魚二隻、D竹筍一隻、今天共需大洋一元、二可做素菜一隻、葷菜二隻如下、A「紅燒鴨肉」、B「炒金花菜」、（加筍絲）、C「炒烏賊魚絲」、（加入筍絲）

四月三十日（星期一）

㈠今天要買的菜蔬如下、A牛肉小洋四角、B鹹菜一百文C鯽魚一尾、D粉皮四張、E黃荳芽一百文、F小油條子六十文、G鮮蛋一隻、以上共計小洋十角、㈡可做湯一色、菜二隻、A「木樨蛋湯」、B鹹菜牛肉絲」、D「紅燒鯽魚粉皮」、D「黃荳芽燒小油條子」、

五月一日（星期二）

㈠今天應買的是、A竹筍二隻、B萵苣三根（連葉者）、C明蝦四隻、D胡葱一束、E荳腐四方、F鮮蝦四兩、G豬腰一隻、以上各物約共需小洋十角、㈡可做成素菜二隻、葷菜一隻、湯一色、A萵苣拌筍絲」、B「胡葱紅燒大蝦」、C「萵苣菜滾荳腐」、D「蝦仁腰片湯」、㈢「萵苣拌筍絲」之「萵苣」、在洗揀可將葉子摘下、去其細莖、可與「嫩荳腐」同燒、食時清香適口、較之普通青菜、別有一種風味、

□水壺

或置蝦仁少許、則更嘗精美矣、「紅燒大明蝦」、宜將買來之「明蝦」、去殼洗淨、再切成片段、然後入鍋紅燒之、一刻再加以豫先切就之嫩筍頭若干方、並「胡葱」一束、如此燒法、當較連殼入鍋者爲更易入味巾、

五月二日（星期三）

㈠買、A肉、排骨、各一斤、B菠菜一斤、C百葉四張、D海參若干隻、E鴨血、豆腐各五十文、以上共約大洋一元、㈡可做如下菜蔬四種、A「糖溜排骨」、B「菠菜炒百葉」（切細）、C「海參燒肉片」、D「豆腐鴨血湯」

五月三日（星期四）

㈠今天可買下列各菜、A薺菜一百文、B荳腐四方、C鴨蛋四隻、D青魚頭尾各一、共約計小洋八角、㈡可做菜三色、如下、A「薺菜荳腐羹」、B「荷包蛋」、C「紅燒青魚頭尾」、㈢在薺菜荳腐羹中、除卻切成細末之「薺菜」而割成小塊之「荳腐」之外、他如「香菌絲」、「筍絲」、「蝦仁」、或「開洋」、「乾貝」、「香荳腐干絲」、「豬肉絲」、「雞肉絲」等等、皆可隨意放入、日多多益善、祗要是不會破壞新鮮薺菜之清香味者、

五月四日（星期五）

㈠今天要買、A百葉十張、B鮮肉小洋四角、C蝦一斤、D油菜一斤、E線粉一百文、F大開洋、約大洋一元、㈡試做三菜一湯、如下、A百葉結燒肉」、B「清炒蝦仁」、C蝦米炒菜」、D「線粉湯」、㈢「百葉結燒肉」之豬肉、不妨擇稍肥者、因「百葉」吃油頗多也、作此菜時、可將「百葉」十餘張、平鋪對切之、即將此小張百葉逐張捲成螺旋形長條、並打成小結、又在未燒以前須先將已協成之「百葉結」用鹹水泡過、待至鍋中肉已半熟時始可和入、

兔與家庭

（中野房子）

在三年前五月裏、有一天下雨的晚上、本來我丈夫在製鐵公司服務、薪水只有五十五元、無奈小孩子太起來了、而且有四個孩子、長女要想進中學、很是困難、夜飯後、我丈夫看看報、突然說、把養兔來做副業好不好、說罷、將報紙給我看、我一時對於這廣告式的東西、說着許多利益、幾乎有反感了、但是且當他一個無辦法中的辦法、居然試養起來了、起初覺得很周折、漸熟慣了、現在好像是家族中的一個人差不多了、每天丈夫和小兒們出門後、一有工夫、就去照料牠們、數目、母兔有二十五頭、好在飼料只消用不要鈔的雜草和豆渣夠了、所以近來在景氣稍佳之時、每月還可以得益三十元、普通也有二十五元、現在長女在中學、其次二孩、在小學校、最小的在幼稚園、有時帮助帮助割草、身體反而很健、我丈夫薪水已加到六十元、他品行很好、就不過晚上喝二三杯酒、住在近鄉下、物價較賤、生活很寬裕了、

收入	八五・〇〇
薪水	六〇・〇〇
副業收入	二五・〇〇
支出	八五・〇〇
住宅費（電燈在內）	二・五五
稅金	六・一〇
燃料（炭柴）	二・五〇
食費（米芋菜調味料）	二〇・七〇
嗜好物（煙酒糖果）	六・七〇
養兔費	五・〇〇
學費	六・五〇
交際費	二・〇〇
修養費	一・九五
車馬費	二・五〇
醫藥費	〇・五〇
衣服費	三・〇〇
雜費	二・五〇
貯蓄	二二・五〇

住宅費、自己的房屋、不必租金、電燈三盞、水用井水、稅金、家屋納每年分四次納、燃料所得稅的平均數、小兒要烘火、所以炭費很不省、夏天就當他水費、食費、米每月四斗、小兒個個愛吃山芋、不能不有、所以常常煮的、地方是沿海、所以魚類很便宜、嗜好物費、主人略爲飲酒、煙也不多、糖果是小兒多的人家省不掉的、養兔費、便是豆渣等飼料費、學費、長女四圓、校友會費五角、幼稚園五角、此外學用品紙鉛筆等、交際費、來客之饗應婚喪之酬費、修養費、我和長女「主婦之友」、小兒等、幼年雜誌、報紙是大阪朝日一種、車馬費、兩天的公共汽車、長女的火車費等、醫藥費、僅不過買些現成藥罷了、衣服費、襯衫・襪・展等的購入費、但是近來看了雜誌上的方法、往往自己做了、雜費、浴錢郵費等、貯蓄、保火險二圓、（保千元月付二元）長女貯蓄一元其他二小兒各五角、此外每半年有百元或百五十元的花紅可得、擊來作學期開始時小兒的書費及臨時費用、餘下來貯入郵局、這麼我們把養兔做了副業、不但生活得安定、而且現在已有利益、還有興味、看着白毛赤眼跳來跳去的長耳公、什麼不快也會消滅、每兔一只、一次可以生六小兔、一年五次、共有三十只、所以念五只母兔、能產七百五十只、小兔過半年、也成爲母兔、十年後有多少、眞算也算出了、

南京飯店

上海南京路盆湯弄口　電話九一〇〇〇號　中西大菜日夜齊備　房間摩登租價便宜　電報掛號九五五五

中央大旅社

上海廣東路正豐街口　電話九二三〇〇至九二三〇　房間最多　定價低廉　交通便利　侍役殷勤　電報掛號六二九五

中南飯店

上海愛多亞路二八五號　本店地址適中便利　四季時節空氣最宜　大小房間價格低廉　優待顧客侍奉周到　電報掛號二七九九

危險！危險！！

日人侵略東北，是要我全國同胞平時太不注意東北。東北當局太不注意日人行動而暗資之備。但在眼前，西北藩籬，如四川，西康，西藏，青海，新疆，蒙古，其地位重要不下於東北，其出產豐富亦不下於東北，其危險程度，更不下於東北。

同胞，同胞　能淡然處之麼？

如不能淡然處之、請速購讀

中國第一部探險記

西行豔異記

西行豔異記一書，以日記體裁，描寫西北游蹤，洋洋三十餘萬字，勝過近人小說「老殘遊記」。而「怪異」「神秘」「奇詭」「偉麗」

比之西遊記　別有一種風味

西行豔異記一書所載種種冒險事實，眞足驚心動魄，而考古證今，對於外力侵略之危險

更多歷史上價值

西行豔異記作者陳重生即青年探馬團秘書陳覺爲之弟。書中述其與許多蠻女邂逅，終與奇女子杜幸生結合。入情入理。頗饒趣味。自刊時報後，曾有多數青年發起西北探險團欲往西北遊歷，亦可見此書

魔力之偉大

西行豔異記全部分訂三冊。用時報特備新式四號字精印。

附插奇異　風景　人物　照片　數十幅。咸屬外間所未見。購備一部。不啻在數日之內

神遊十萬里長途

全部三冊

單購一冊實洋五角　加郵費三分　掛號費一角

合購二冊實洋一元　加郵費五分　掛號費一角

合購全部實洋一元半　加郵費八分　掛號費一角

上海四馬路　時報總館

發行經售處

上海　世界書局　北新書局　文明書局　現代書局　民智書局　啓新書局　新月書店　開明書局　光華書局

北平　西南園時報分館　杭州　西湖小說林

南京　奇望街時報分館　天津　有正書局

蘇州　小說林　青島　青年書店

各埠時報分館均有出售

第五期 航空獎券

特獎

及頭二三等獎號碼載第一版

飲食特刊

第拾柒期

每逢星期伍出版

時報播音講稿欄

（雙十文化社播講）

▲播音課目 國學·國語·職業英語

▲播教音授 周椒青·韓瑞恒·

▲播音電台 上海永生廣播電台、呼號XHHJ 週率一〇八〇 每晚二五〇

·課·程·表·

星期	上午七時起	下午四時三十分起
一	職業英語	職業英語
二		國語
三	職業英語·	職業英語
四		國語
五	職業英語	職業英語
六		國語

□南京依依雨小姐、她一雙兒的、秀若雙手婦、短十雙兒的、女中學生、王鈺芳吃西湖藕粉、杏子愛吃西湖蒓菜、她們說、這兩樣國產食品、比較上最好、鮮鮮吃過十五塊錢一客的西菜、還要有滋味。（天民攝於西湖）

修來口福應推我　難得鰣魚出水鮮

（老漁翁）

脂肪和美味都在鱗片上

喫法有三種……清燉……油煎……醃糟

在「鷓鴣啼聲老、楊花撲面飛」的當兒、長江中所產生的鰣魚、卻要大量的供給漁人網取、以備世人購買、爲佐酒下餐之無上美味的佳餚了。

怎爲在春將老去初夏將至的時候、鰣魚有大量的產生呢、說來也有物理學存乎其間、因爲鰣魚的產生地、以長江中流爲最多、而其藏匿所在、都在長江中焦山等山脚下岩石穴中、生息其間、磐樂優游、所以在平常時候、在江上的漁人、固然有鰣魚可以網得、但是數量是極少的。

到了春老夏初、怎麼爲鰣魚有大量的產生呢、因爲春光一老、楊樹着花、楊花飛落江中、龍鱉最怕的是楊花、楊花着背、就要潰爛、所以楊花飛舞之時候、那般遨遊江中的龍鱉、都趕焦山和其他的山脚下岩石空穴中的躲藏、牠們進去、那鰣魚便不能生息、被牠們撵了出來、藏匿無所、傳遊水中、結果平日不輕易網得的鰣魚、到了此時、漁人網無虛發、巨量可獲了、

鰣魚在魚類中可以說具有最鮮美的滋味、那魚形是扁濶而長、大者長有三尺、小亦二尺許、體色白、皎奪銀焰、那魚肉裏藏有不少的細骨、纖若針鋒、這是饕餮家認爲極大的遺憾、遍身巨鱗、疊堆極密、腹部之ト、生有角鱗、腹部的角鱗、飽含脂肪、不能離水片刻、離了江水、立即絕命、所以傍的魚類在市上有生活的可見、惟鰣魚在市上、都是死的、生的絕無所見、

爲保存鰣魚的脂肪、在烹宰時候、萬不能剝去鱗片、倘若剝了、一切的脂肪和鮮美、便要減少、甚而至於消失了、世人對於魚吃法、分爲「油煎」、「清燉」、「醃糟」、三種吃法以「清燉」最能得嘗鰣魚之眞味、宰殺以後、截段成塊、鱗片外的血污洗淨、端放盆盤、上放「火腿」、「姜片」、「香蕈」、「春筍」、等佐味物、略酒紹酒、隔着清水、文火燉煮、熟後即食、其鮮美爲魚類中無上上品、

其次是「油煎」、大概油煎的鰣魚、擇鰣魚去水時間過久、而魚將潰敗者、鮮味早失、清燉不得、用油醬煎煮、比較上可以掩住不少的鰣魚失去了時效、至於「醃糟」鰣魚、那是供給非鰣魚時期內而欲食鰣魚者、先用白鹽醃漬、兩宵以後、去傾滷汁、用酒糟醉醃、大概好藏時期、也僅二百天、過此也便生油膩了、現在科學昌明、鰣魚已有罐頭裝製、冷氣固封、鮮味長存、雖在寒江雨雪裏、也有鰣魚做下酒物了。

鰣魚產地以鎭江和瑞江爲最豐富、可以得春間出水而上市之鰣魚、鄉間人皆無此口福也、鰣將錦江焦桐君之詩爲汞文之殿、詩曰、「鱗得鰣魚出水鮮、紅燒清燉快爭先、修來口福應推我、厘次嘗新四月天」

□鰒魚……鮪魚……鰣魚

鹹潮

（偉元）

啓東縣沿海地帶、鹽質饒富、灶戶燒鹽爲生者幾千人、去秋潮災後、鹽灶冲毀、灶戶興業、當局以有關稅收、廢除了地盡其利主張、下令停止、所以食鹽價值、與時俱增、售鹽奸商、竟於食鹽中、攙和石膏明礬等雜質、銷售於人、且每斤陡漲十五六百文、現屆農村經濟破產之秋、青黃不接之際、鄉民呼籲無門、莫不叫苦連天、幸近日天賜鹹潮、各河皆有、蔚興豎河兩地、鹹量尤多、是以一般鄉民、不遠數十里以車推桶挑、用船裝載者、水陸並進、大有山陰道上、應接不暇之概、據鄉民云、鹹水一桶、可抵食鹽二斤、其味且鮮美、用以做醬油、可省鹽不少、自鹹潮發現後云、齊鹽局生意頓減、前此每局售出鹽量、日必數百元、今者門可羅雀矣、

青菜豆腐

（雲公）

昨天我聽到許多朋友在大講其吃經、大家在辯論什麼菜最好吃、衆訟多時、爭吵不已、現在我不妨引段故事、來解決這問題罷。

清代乾隆帝、風流英俊、嘗厭倦宮闈生活、三次密遊江南、一日遊至姑蘇、縱馬郊外、日漸暮、迷歸徑、而飢腸轆轆、計不進飲食者、達十小時餘矣、無已、求宿農人家、農人固未知其爲貴客也、憐其迷途而留焉、

少頃、農家略具粗饌以款之、雖祇青菜豆腐之屬、而彼嘗津津有味、爲生平所未嘗享受者、飯盡三盂後、叩詢姓氏、且記其地址焉、迨回京、憶及青菜豆腐之味、下令御廚照辦、廚司聆此奇異之論、又不敢不照辦、戰戰兢兢、極盡調味之能事、（吾想當時苟有味精觀音粉者、亦必大加而特加矣、）饌成以進、乾隆下箸嘗之、覺其味之遠不逮也、怒擲於地、叱聲曰、爾曹枉爲御廚、調味術乃不村嫗若耶、在專制時代之帝王、一怒足以致人死命、御廚見狀、驚惶莫名、跪地求宥、並叩村嫗何在、奴婢等極願師之、乾隆乃以所錄姓氏地址、下令急傳村嫗、村嫗聞召、雖極惶恐、第又不敢拘命、至京之日、乾隆特召百官於內宮設宴、並審贊村嫗之能烹調奇味、時江南小才子張昭、年甫十二、亦隨班在、彼村嫗於驚惶憂急之中、取青菜豆腐、以平常之手腕出之、當烹煮時、御廚見其不卑無特殊之手術、且煮汝調味、或且不已及焉、然又不敢先嘗也、饌成、呈於帝座、帝命分葉賜羣臣、羣臣試食之餘、深覺平淡而無味也、相顧而不敢言、乾隆於欣喜之情緒中、試嘗甫一口、覺不特無往日之味美、且更不及御廚所製者遠、不禁勃然震怒、以爲村嫗之和弄俠俯也、下令處極刑、時張昭已看破其隱、伏地奏曰、陛下昔日所以覺好吃者、因飢好吃耳、時羣臣以爲張昭在說囈好話、是儀具有調侃乾隆矣、咸大恐、乾隆亦赧然曰、張昭、昔日亦未有饑也、御今日之言、能辨明即可、不能辨明則賜死、張昭又伏地曰、臣所謂飢者、乃飢餓之飢也、乾隆問因、木特張昭、飢好吃、乃赦村嫗無罪、故事迄今、何菜最好吃之問題、可由此解决矣、

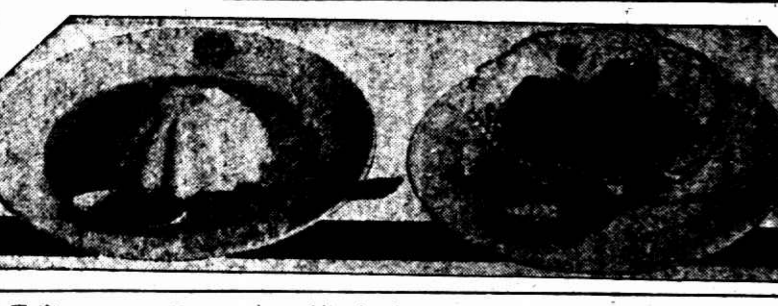

□兩道西菜、一甜一鹹、老饕見之、其垂涎不、

知味觀的粽子

本館之杭菜麵點早膺各界贊許現在添請裏粽名司專裏火肉及活油夾沙二種在樓下土產部發售每只售洋五分每賣念二只如須嘗試者請到本館樓上飲食部一試其味若何不勝歡迎之至

大馬路石路口 知味觀杭菜館 電話九〇二四〇

獲中頭獎

獲中航空券頭獎立成富翁欣喜無比吸舶爾麻爾香烟氣味醇香快樂無窮

□食慾的變態 （中聯戶電影主王士委所繪漫畫作片）

白濁白帶

●贈送試服

保可斷根的淋藥

負責根治斷根保險並收費者藥

▲淋藥專治白濁白帶萬試萬靈茲爲宣揚功效計不惜犧牲爲期特送試服一瓶倘試服一瓶無效退回第二瓶牽還原洋特出保單爲揚功效偉大可知每瓶二元暫售一元須剪此廣告函購寄費三角招請外埠經理

▲本醫社負責根治急性慢性五淋白濁保可限期斷根並出保證書志在揚名收費從低有節保者可依斷根後收醫藥費並可向工部局衛生處檢驗證明已斷根後始收之藥治鼻丸炎（即腦漏中之鼻丸腦病）横痃下疳等併發症上海醫物路（成都路口四首）開明醫會號淋病專家李科醫師計九路念二路公共汽車直達門診十時至大時外埠另郵函購州中法藥房

四川商店

專售 四川銀耳

總店 南京路五芳齋對過 分店 南市邑城隍廟東首即拋球場老店

天天土產公司

電話九二二四號 浙江路偷雞橋

鎭江十景醬菜每五聽一元	鎭江特等香醋每四瓶一元
鎭江蘿卜頭每六聽一元	長沙素蘭油每聽七角八分
長沙辣椒油每聽四角	馬陸甜醬瓜每瓶二角五分
紹興風鷄每隻一元	愛華枇杷蜜每瓶八角五分
江灣醬油每罎二元	煙台大對蝦每對八分
海州高粱酒每瓶八角	牛莊滷蝦瓜每瓶四角
廣東糟白魚每瓶一元	無錫肉骨頭每盤二角
丁蹄筋每盤二角二分	南京小花生米每磅三角
厦門菜心每聽一角二分	南潯醬鷄每隻一元二角
高郵雙黃鹹蛋八只一元	一品香各種糖果

電話購貨 隨接隨送

新開 新春和呢絨號

棋盤街中 異軍突起

開幕紀念

驚人廉價

搜羅上等各種時裝花呢直貢嗶嘰華達呢春花呢西裝呢以及一九三四年式摩登旗袍料花色繁多不及細載歡迎 各界惠臨參觀比較

開幕期內 優待顧客

凡購各種衣料贈送眞蠶絲紡綢裏子顏色甚多任憑選擇 絕好機會幸勿向隅惟購犧牲貨者恕不照例

各種犧牲貨價目列後

時灰織花色子貢	每尺三角五分
新條純毛美色嗶嘰	每尺四角八分
純毛各色嗶嘰	每尺五角五分
純毛薄花呢	每尺四角四分
純毛黝地織花旗袍呢	每尺四角五分
純毛亞號馬褂呢	每尺五角五分
潤條美色旗袍呢	每尺五角二分
純毛織花嗶嘰	每尺五角八分
純毛新俗華達呢	每尺六角八分
純毛頭號維也納	每尺七角二分

地址 棋盤街金隆街口 電話九三七二〇